

PETIT ATLAS
DU
CONGO BELGE



8° 0.0
155

MAISON D'ÉDITION
ALBERT DE BOECK
BRUXELLES

MAISON D'ÉDITION A. DE BOECK, BRUXELLES

LE
CONGO BELGE

Initiation à la colonisation nationale

PAR J. BERTRAND

Professeur de Géographie



Un vol. in-8° (23×15 1/2 c/m) de 160 pages, illustré de 71 vues photographiques et de 32 cartes, cartogrammes et diagrammes dans le texte, comportant deux cartes en couleurs hors texte, à l'échelle de 1 à 10,000,000 (24×27 centimètres) : Pl. I. Le Congo physique — le relief, les rivières et le tapis végétal; — Pl. II. Le Congo politique, économique et administratif.

Cet ouvrage vulgarise les connaissances que chacun doit posséder sur les territoires qui font désormais partie du patrimoine national. Il constitue un aperçu géographique clair, concis et attrayant de notre vaste colonie africaine.

PRIX : FR. 2.00

Don - Remercié



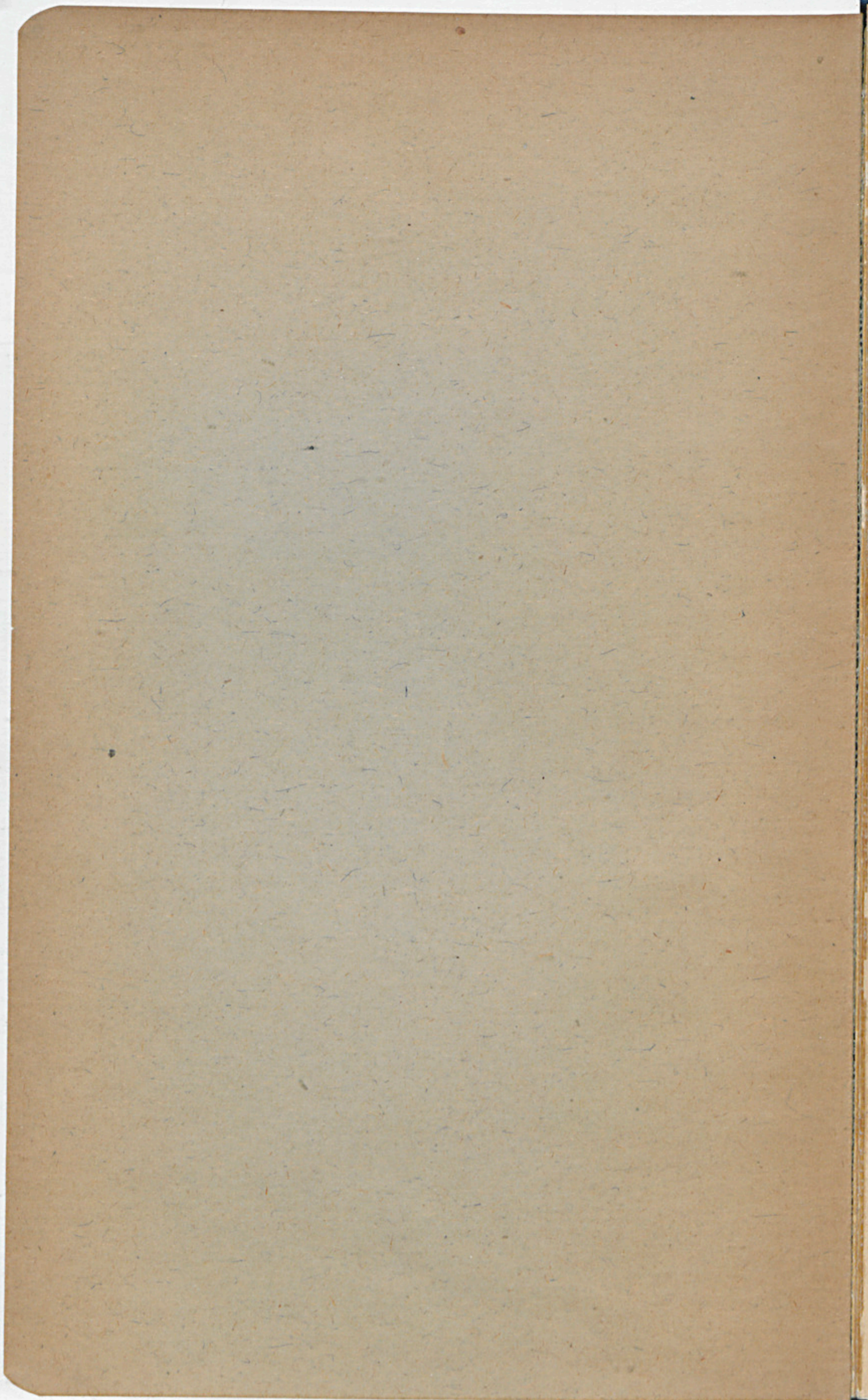

8.

PETIT ATLAS
DU
CONGO BELGE

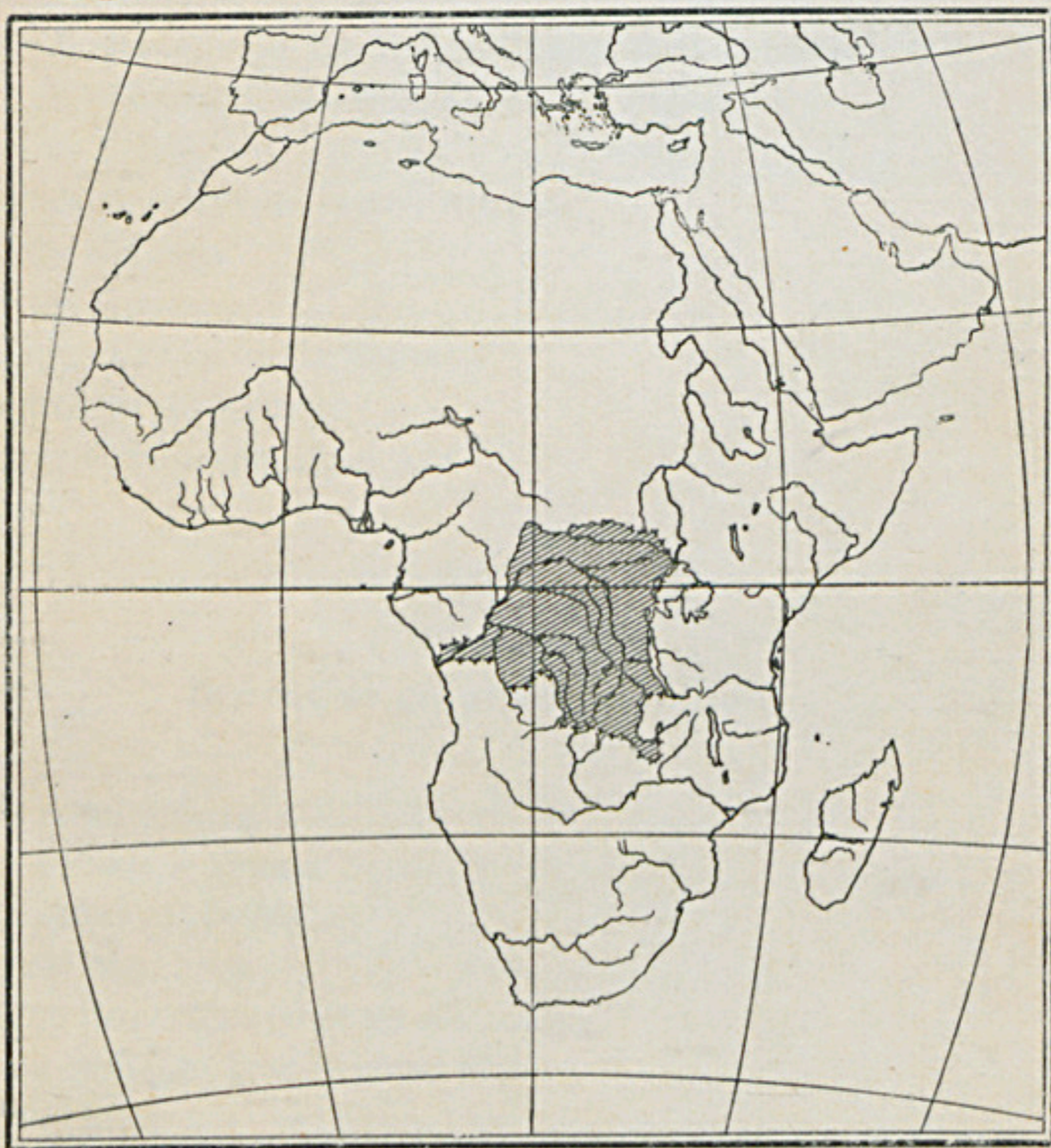

8.
0³
0
155

BRUXELLES
MAISON D'ÉDITION ALBERT DE BOECK
265, rue Royale, 265

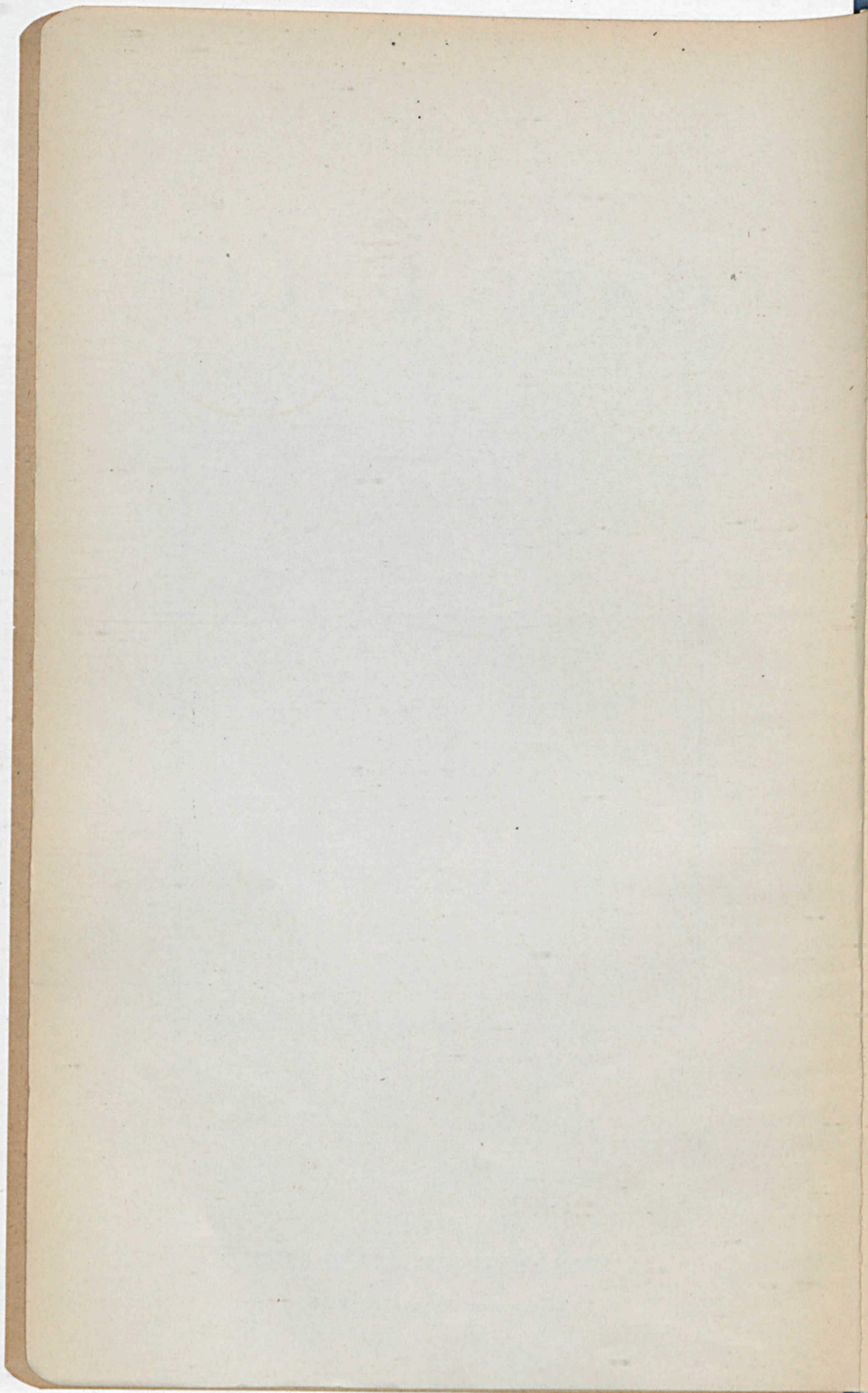

V

X

X

X

D

T

D

P

P

C

L

C

R

D

M

V

M

R

TABLE DES MATIÈRES



Cartes en couleurs

- I Afrique politique.
- II Découverte du Congo.
- III Congo physique.
- IV Congo ethnographique.
- V Congo économique.
- VI Voies de communication et tapis végétal.
- VII Congo administratif.
- VIII Districts du Bas-Congo, du Moyen-Congo, du Lac Léopold II et du Kwango.
- IX District de l'Ubanghi, des Bangala et de l'Equateur.
- X Districts de l'Uelé.
- XI Districts de Stanleyville et de l'Aruwimi.
- XII District du Katanga.
- XIII District du Kassai.
- XIV Bas-Congo et Estuaire du fleuve.
- XV Région minière du Katanga.
- XVI Montagnes et villes principales.

Cartes et diagrammes en noir.

	Pages.
Disposition du relief africain	1
Trois profils à travers le Congo	2 et 3
Disposition du relief congolien	4
Principaux monts d'Afrique	4
Profil en long du fleuve Congo et de ses sources	5
Comparaison de quelques grands cours d'eau	6
Le Congo et la Meuse	7
Comparaison de quelques grands lacs	7
Répartition de la population	8
Densité de la population de quelques pays	8
Marche annuelle de la température	9
Variation diurne de la température	9
Marche annuelle des pluies	10
Répartition annuelle de la pluie	11

	Pages.
Comparaison des colonies africaines en superficie et en population	12
Etendues comparées de la Belgique et du Congo	13
Superficies comparées d'empires coloniaux	13
Petite esquisse approximative de la géologie du Bassin du Congo	14
Populations comparées d'empires coloniaux	14
Esquisse de l'appropriation foncière	15
Recette du chemin de fer Matadi-Léopoldville	15
Commerce spécial du Congo belge	16
Exportation du caoutchouc de 1890 à 1910	17
Exportation de l'ivoire de 1887 à 1910	18
Répertoire des noms inscrits sur les cartes	19 à 32

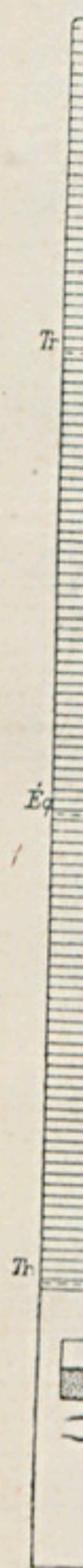

DISPOSITION DU RELIEF AFRICAIN

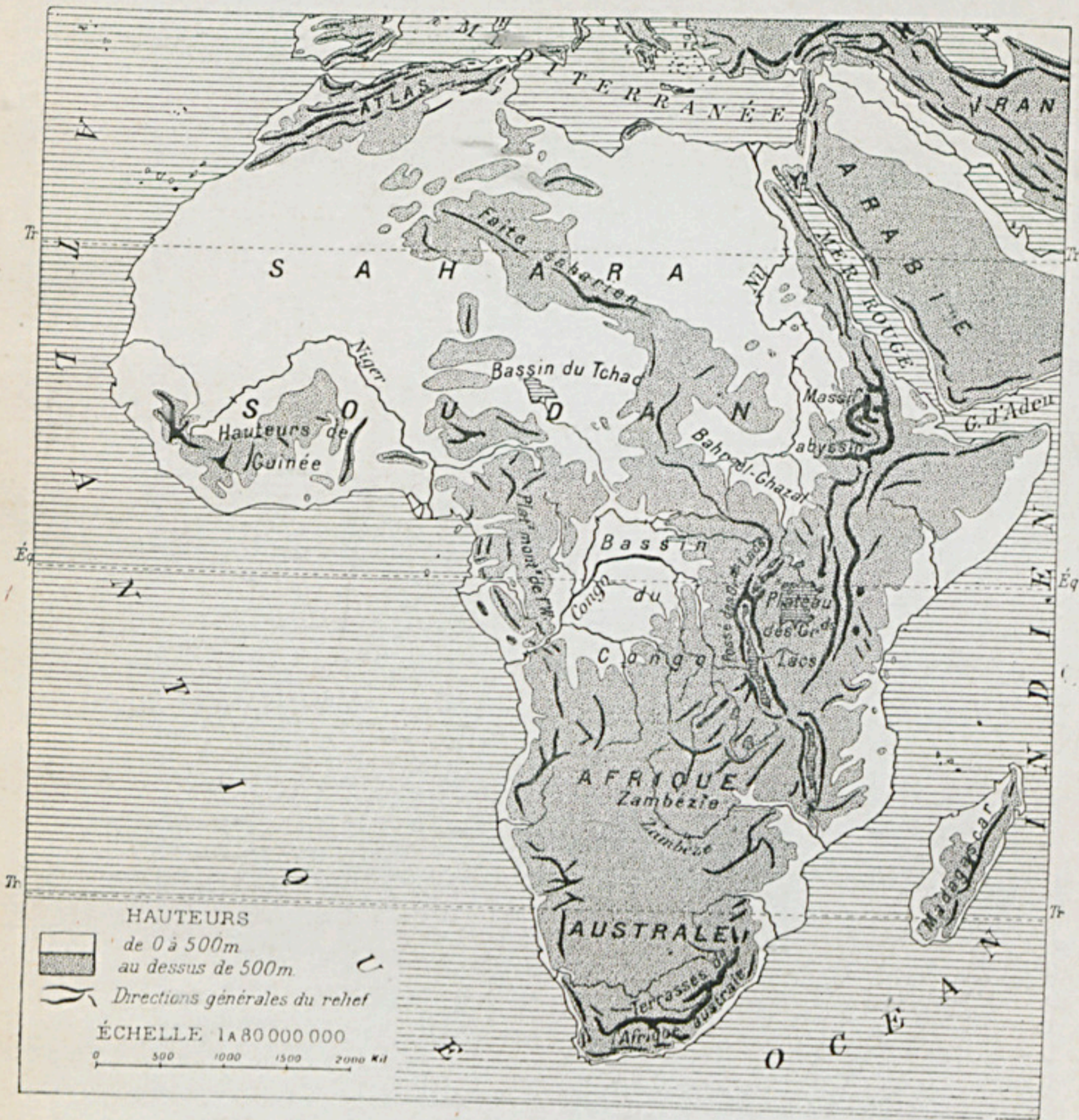

Cliché emprunté à l'ouvrage *Le Congo Belge*, par J. Bertrand.

AFRIQUE POLITIQUE



PROFIL A PAR L'ÉQUATEUR

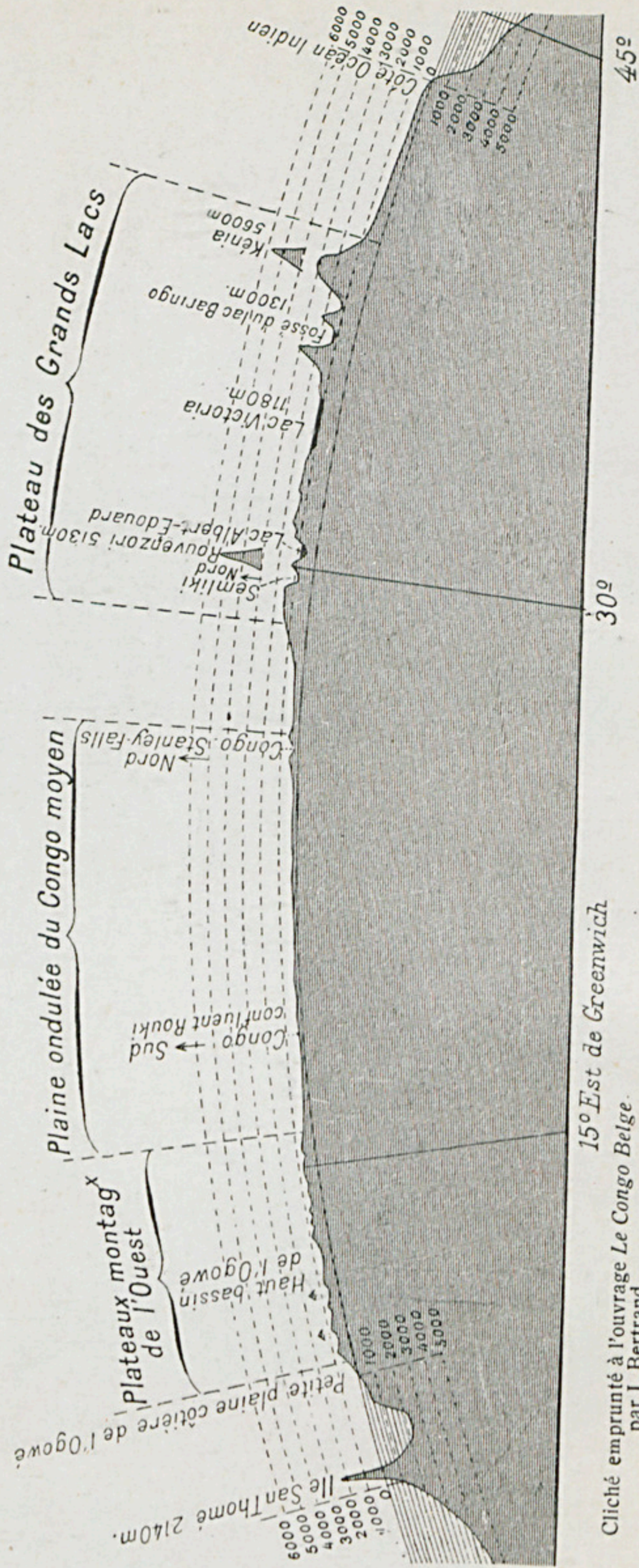

Cliché emprunté à l'ouvrage *Le Congo Belge* par J. Bertrand

Echelle des longueurs 1 : 25,000,000

Echelle des hauteurs 1 : 500,000

TROIS PROFILS A TRAVERS LE CONGO

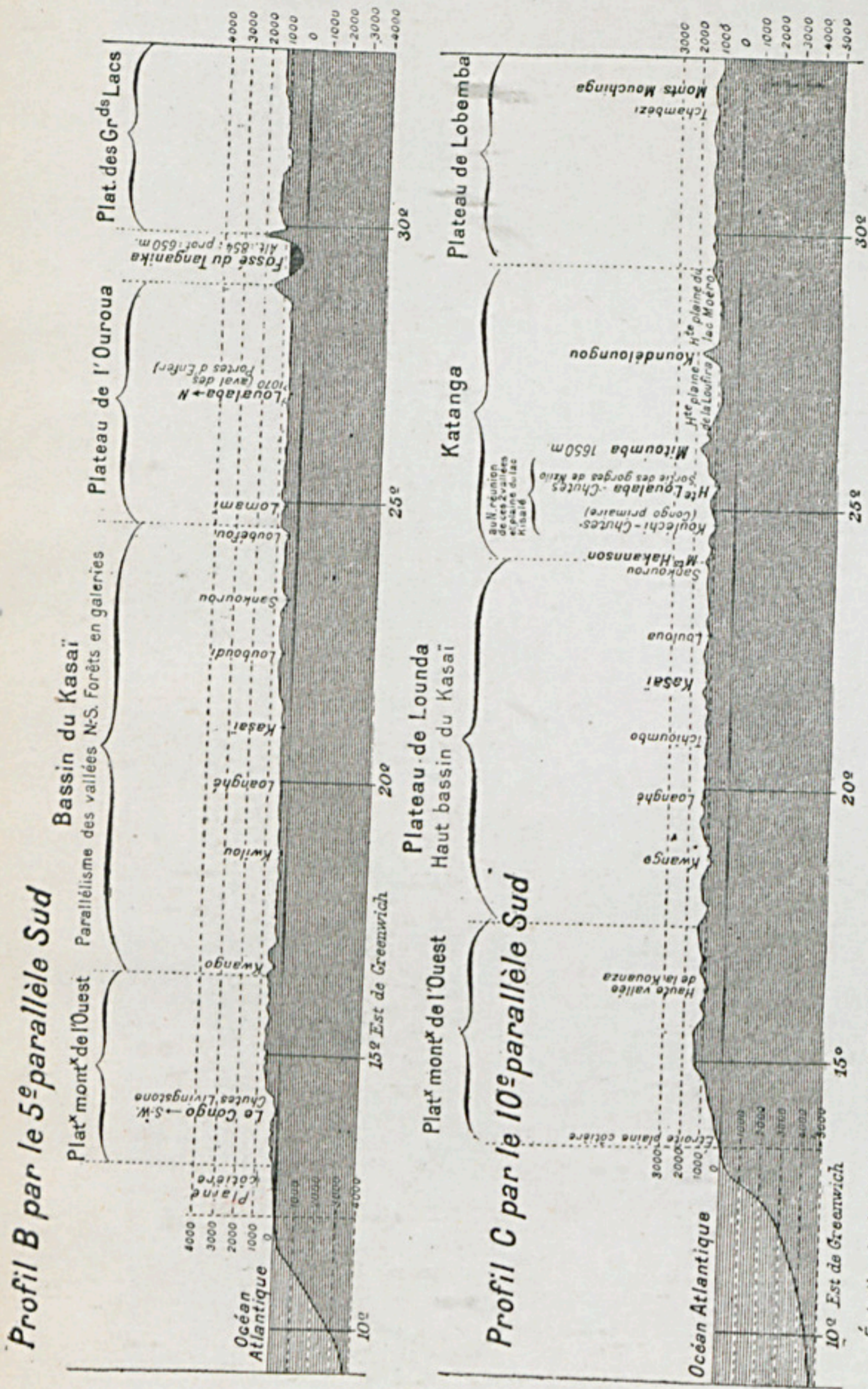

Échelle des hauteurs : 1 à 10.000.000 (1mm pour 10km.) Échelle des longueurs : 1 à 250.000 (1mm pour 250m.)
Cliché emprunté à l'ouvrage Le Congo Belge, par J. Bertrand.

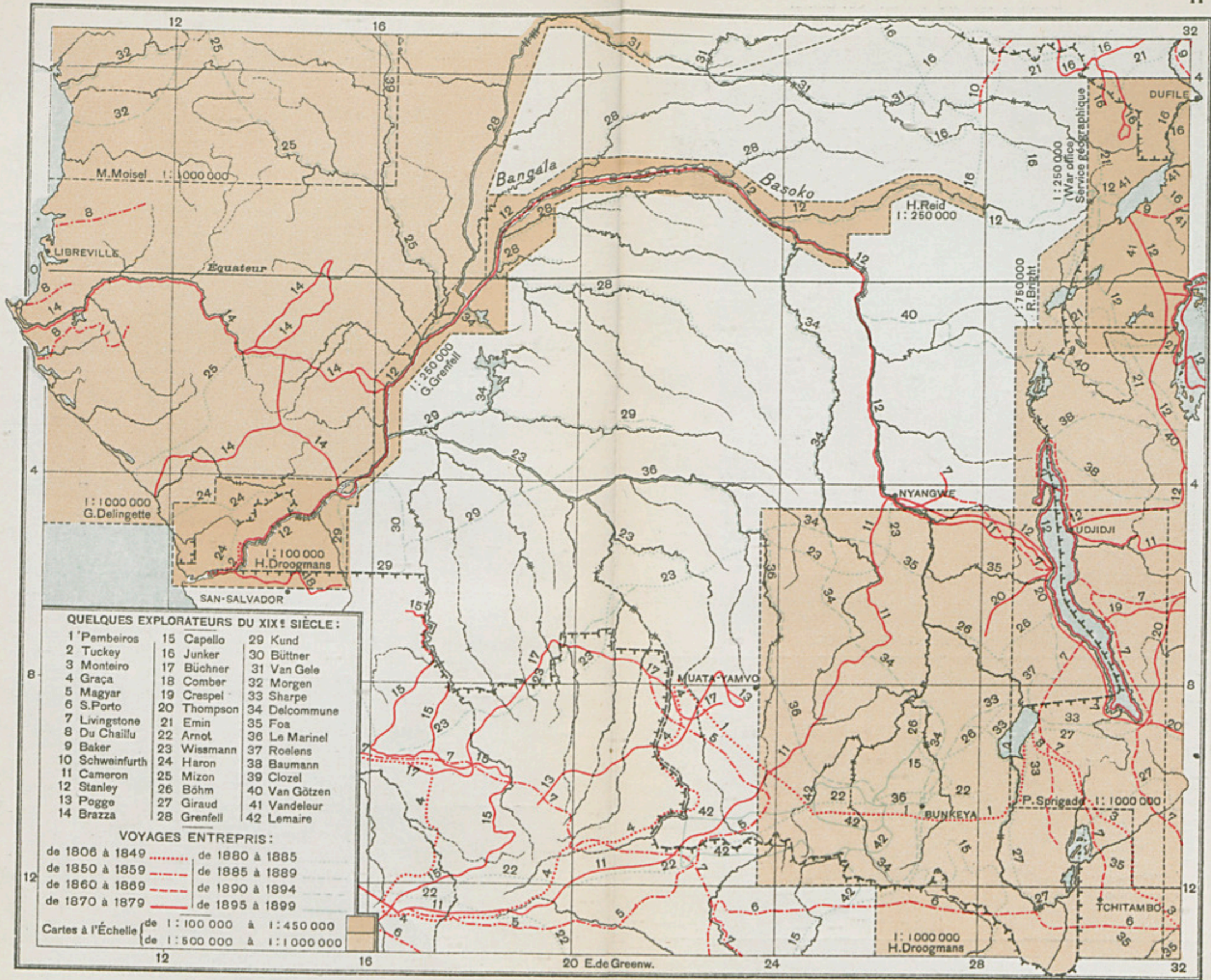

QUELQUES EXPLORATEURS DU XIX^e SIÈCLE :

- | | | |
|-----------------|-------------|---------------|
| 1 Pembeiros | 15 Capello | 29 Kund |
| 2 Tuckey | 16 Junker | 30 Büttner |
| 3 Monteiro | 17 Büchner | 31 Van Gele |
| 4 Graça | 18 Comber | 32 Morgen |
| 5 Magyar | 19 Crespel | 33 Sharpe |
| 6 S. Porto | 20 Thompson | 34 Delcommune |
| 7 Livingstone | 21 Emin | 35 Foa |
| 8 Du Chaillu | 22 Arnot | 36 Le Marinel |
| 9 Baker | 23 Wissmann | 37 Roelens |
| 10 Schweinfurth | 24 Haron | 38 Baumann |
| 11 Cameron | 25 Mizon | 39 Clozel |
| 12 Stanley | 26 Böhm | 40 Van Götzen |
| 13 Pogge | 27 Giraud | 41 Vandeleur |
| 14 Brazza | 28 Grenfell | 42 Lemaire |

VOYAGES ENTREPRIS :

- | | |
|----------------|----------------|
| de 1806 à 1849 | de 1880 à 1885 |
| de 1850 à 1859 | de 1885 à 1889 |
| de 1860 à 1869 | de 1890 à 1894 |
| de 1870 à 1879 | de 1895 à 1899 |

Cartes à l'Échelle de 1:100 000 à 1:450 000
de 1:500 000 à 1:1 000 000

Échelle de 1 à 12000000

100 0 100 200 500 Kilomètres.

DISPOSITION DU RELIEF CONGOLIEN



Échelle : 1 à 25.000.000

0 500 1000kil

Cliché emprunté à l'ouvrage *Le Congo Belge*, par J. Bertrand.

PRINCIPAUX MONTS D'AFRIQUE

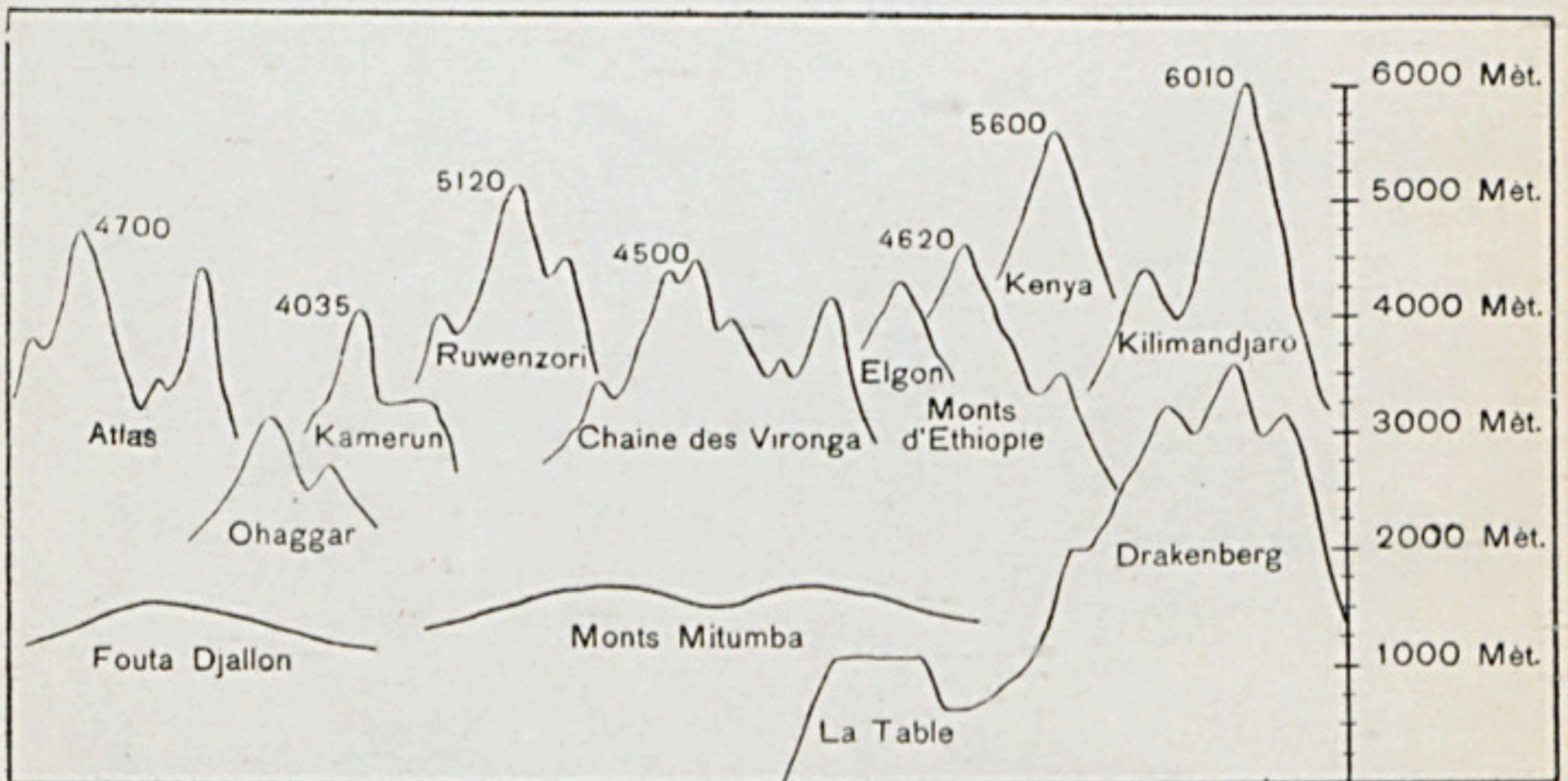

PROFIL EN LONG DU FLEUVE CONGO ET DE SES SOURCES

K = Kivu. *T* = Tanganyika. *B* = Banguelo. *M* = Moero.

1. Source par altitude, eau ruisselant sur le flanc sud du Niragongo, puis par la Rusisi et la Lukuga.
2. Source par éloignement de l'embouchure, 2,300 kilomètres à vol d'oiseau, par Nkurulu, Ugala, Malagarassi et Lukuga.
3. Source par longueur du courant, par Karungu, Tchambezi, Luapula et Luvua.
4. Sources par direction générale de la vallée, par ancienneté géologique, par débits comparés aux confluent, etc.; sources situées sur le territoire de la colonie du Congo, Lufira, Lualaba, Lukulechi-Lubudi.

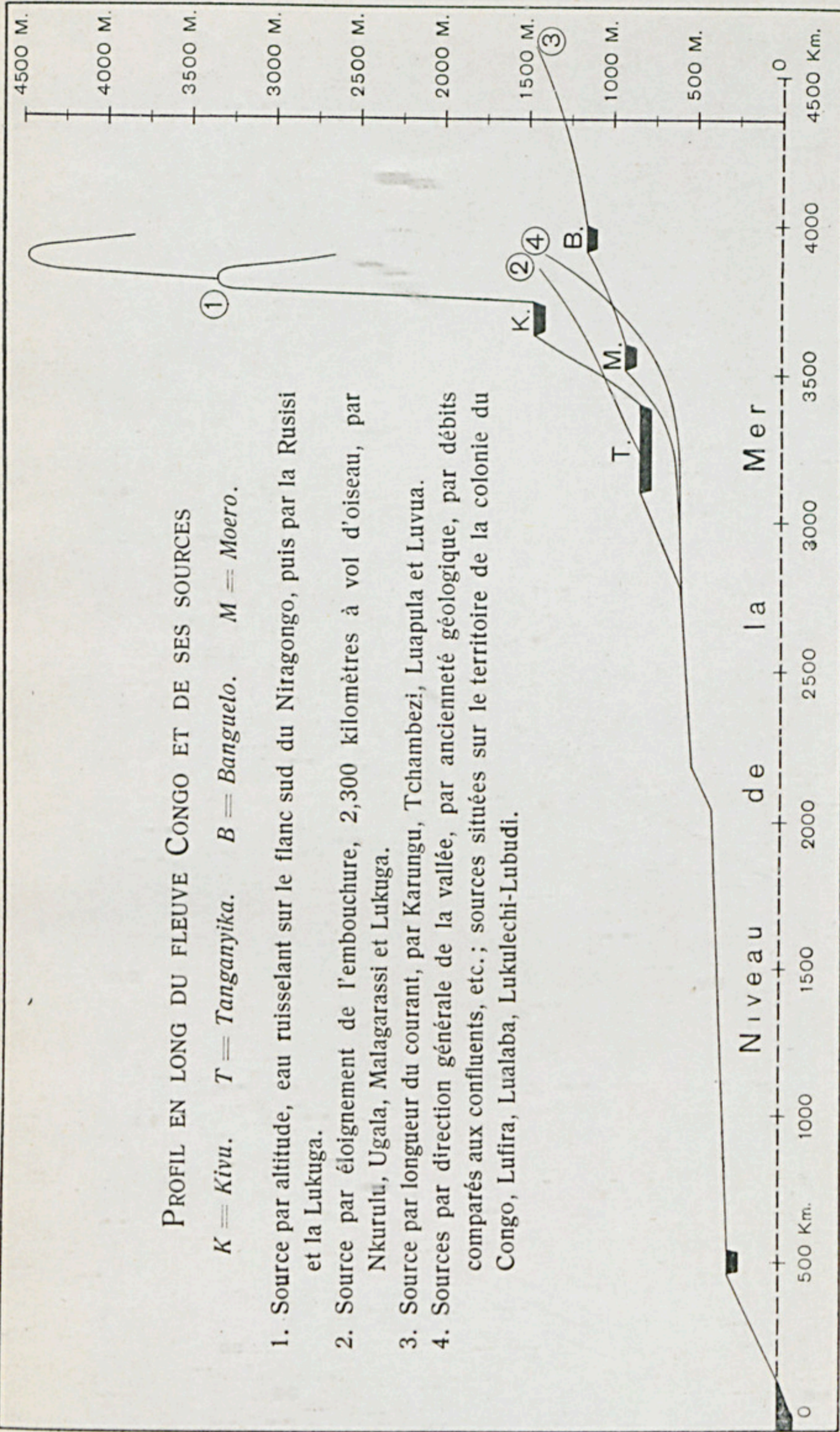

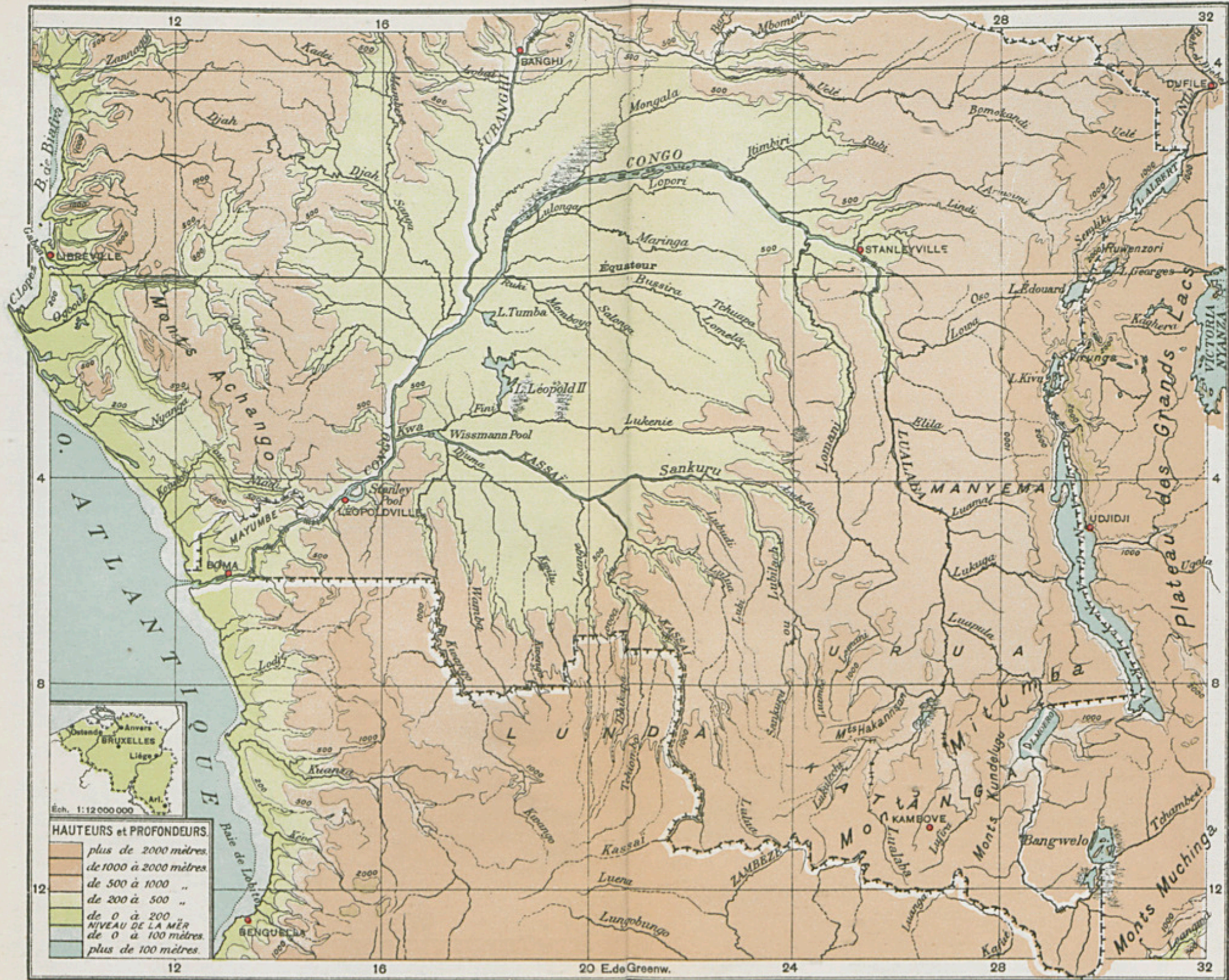

Échelle de 1 à 12000000

100 0 100 200 500 Kilomètres.

COMPARAISON DE QUELQUES GRANDS COURS D'EAU

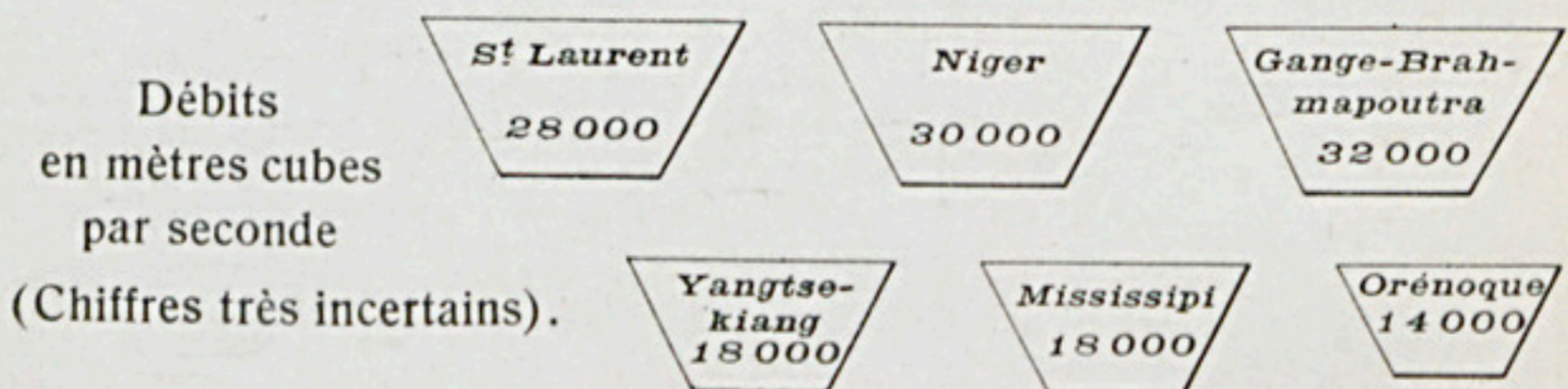
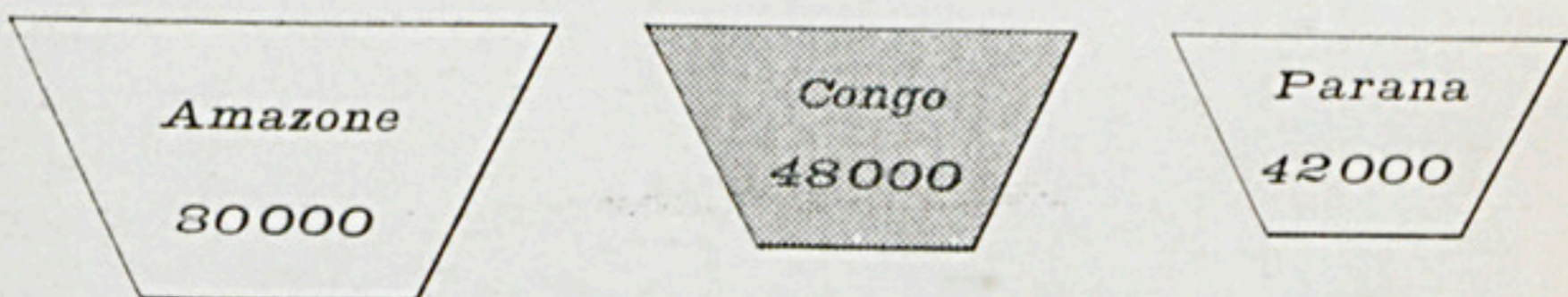
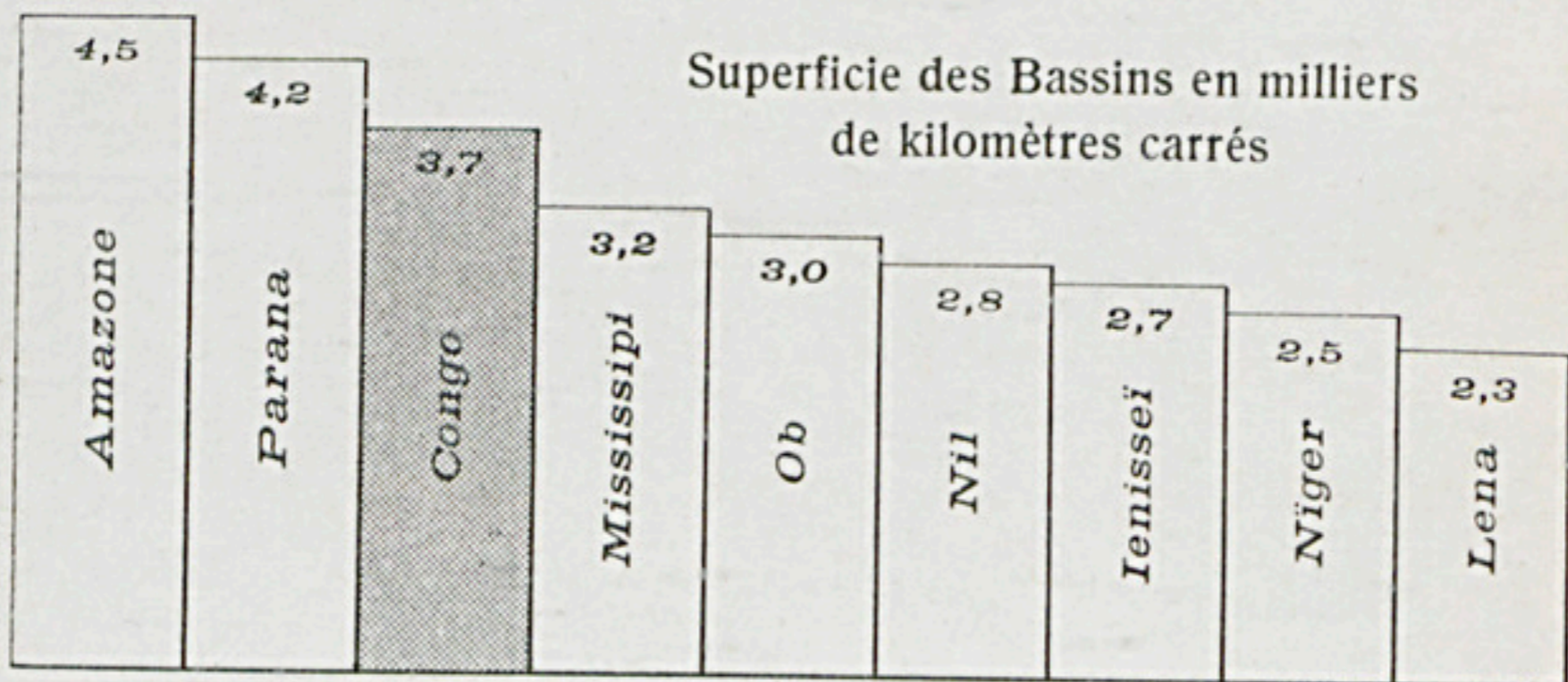
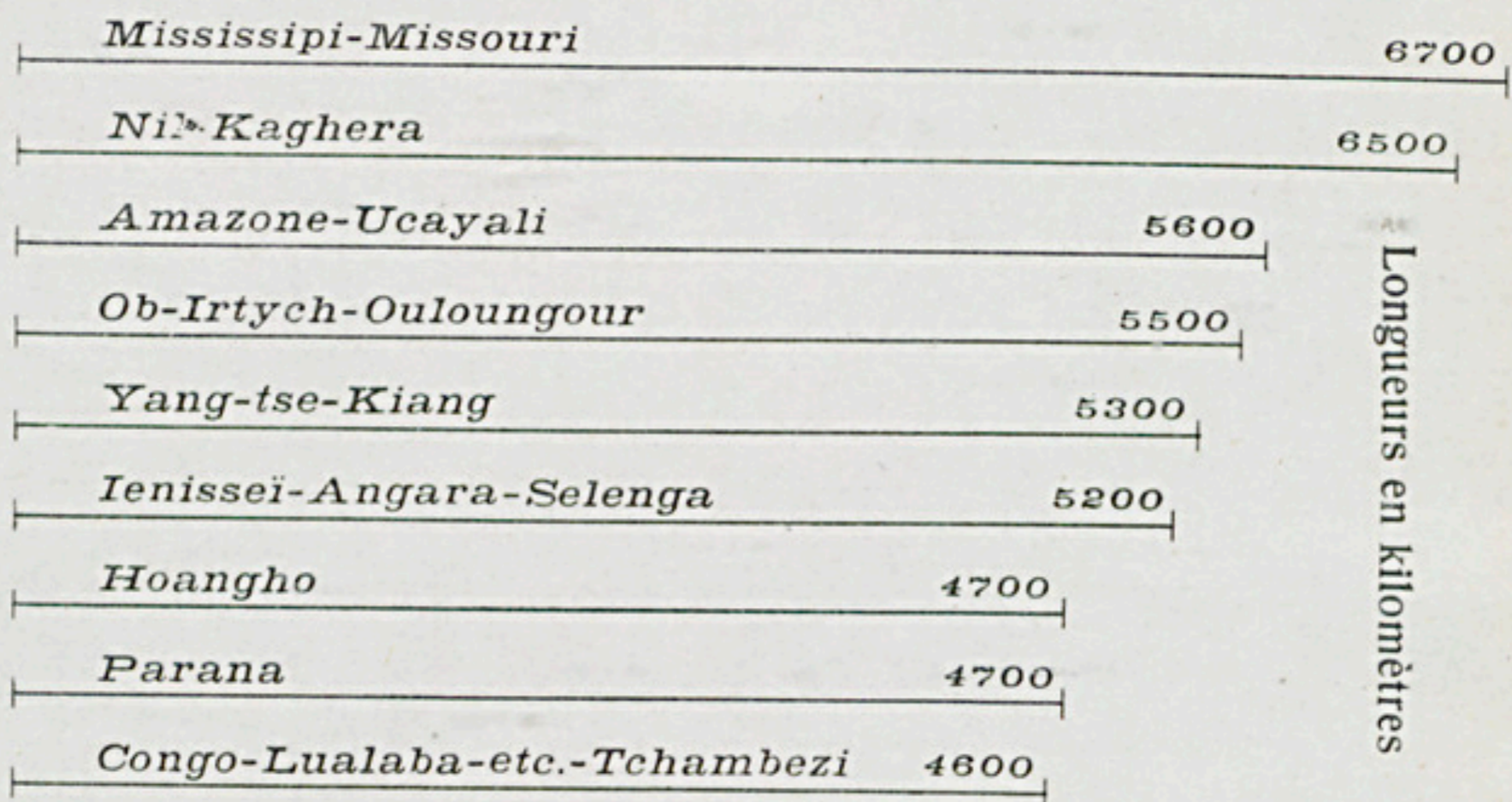

LE CONGO ET LA MEUSE, A L'ÉCHELLE DE 1 A 25,000,000

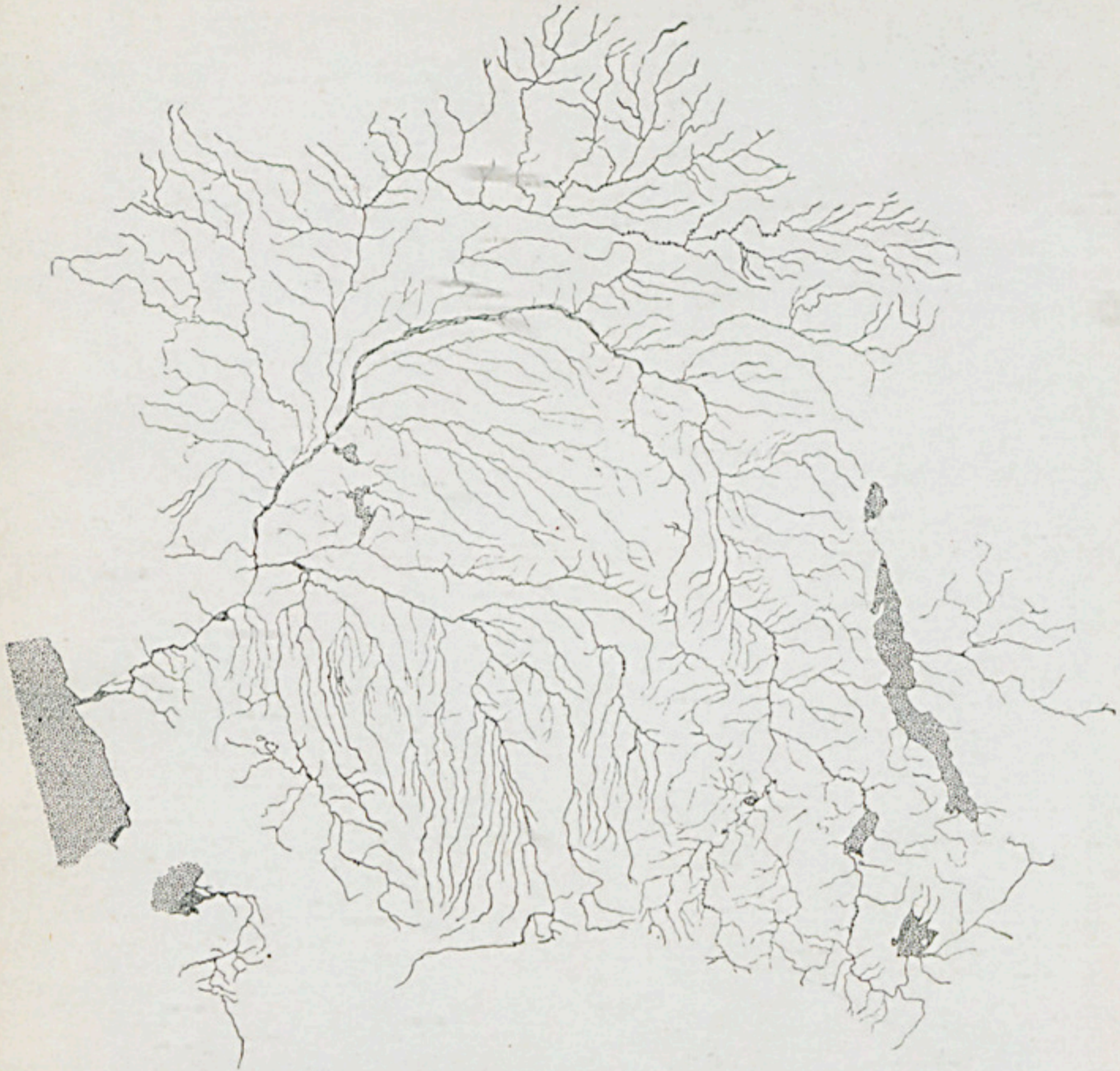

Cliché emprunté à l'ouvrage *Le Congo Belge*, par J. Bertrand.

COMPARAISON DE QUELQUES GRANDS LACS

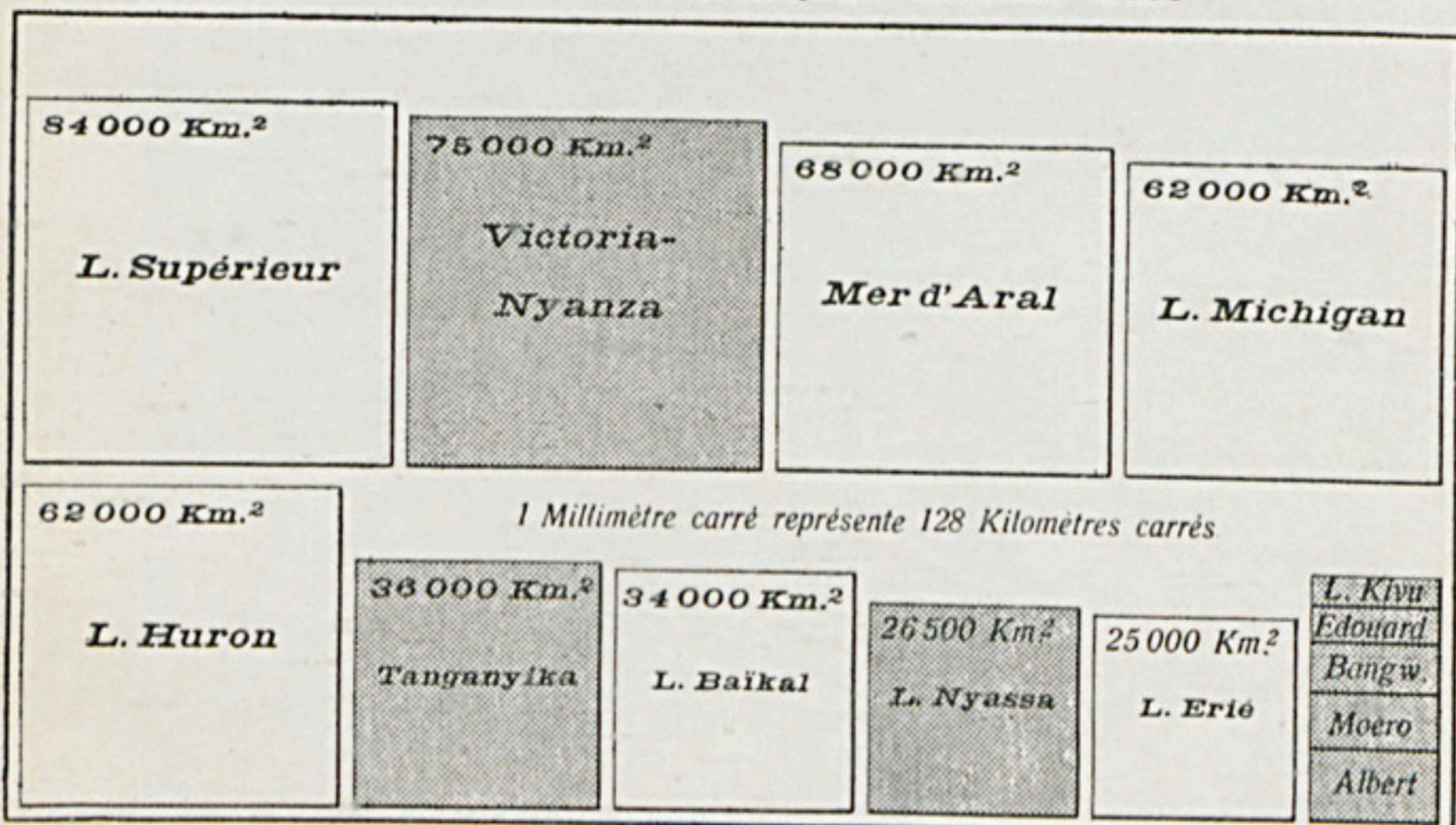

CONGO ETHNOGRAPHIQUE

IV

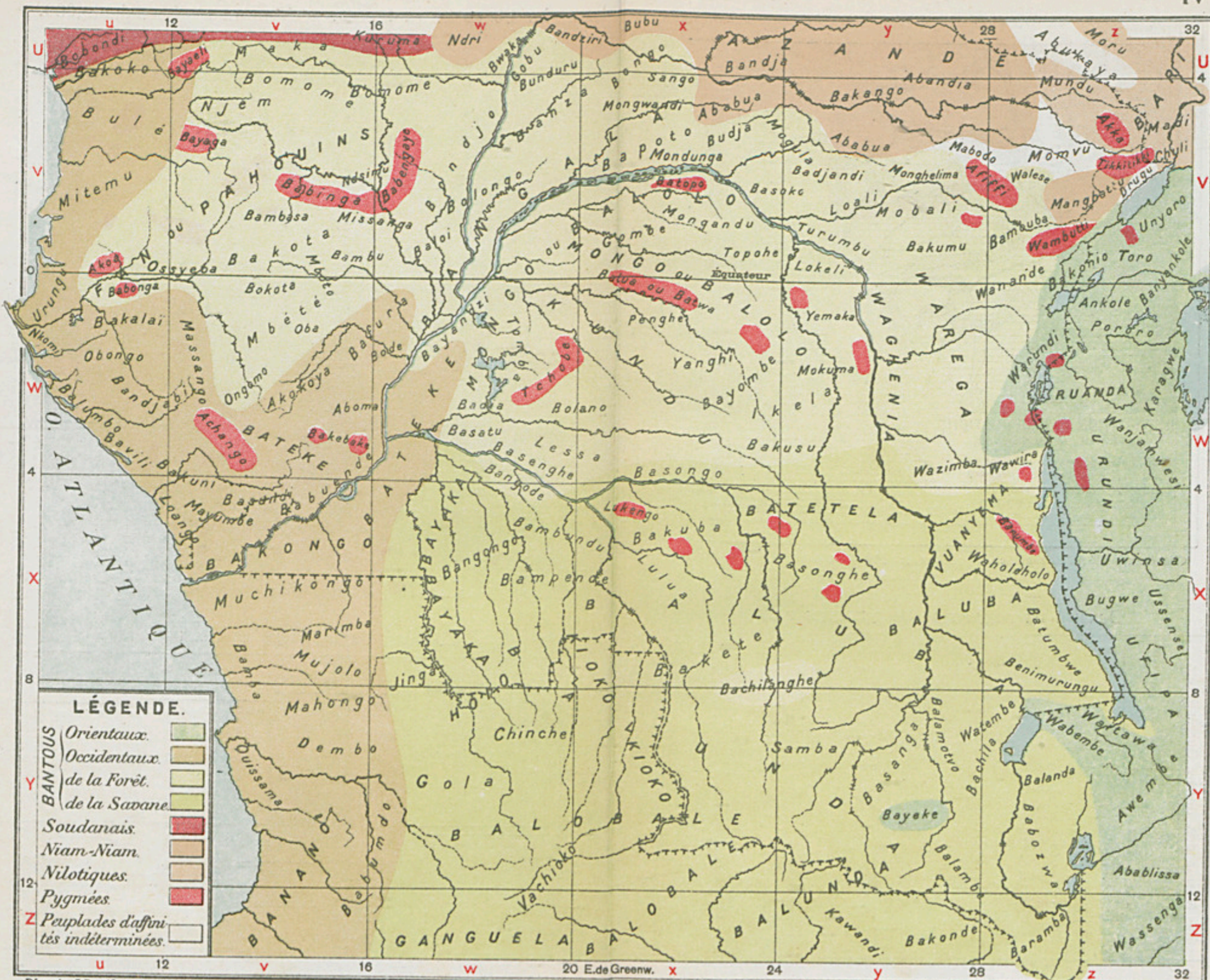

LÉGENDE.

BANTOUS	Orientaux.	
	Occidentaux.	
	de la Forêt.	
	de la Savane.	
	Soudanais.	
	Niam-Niam.	
	Nilotiques.	
	Pygmées.	
	Peuplades d'affinités indéterminées.	

D'après J. Deniker et autres

Échelle de 1 à 12000000



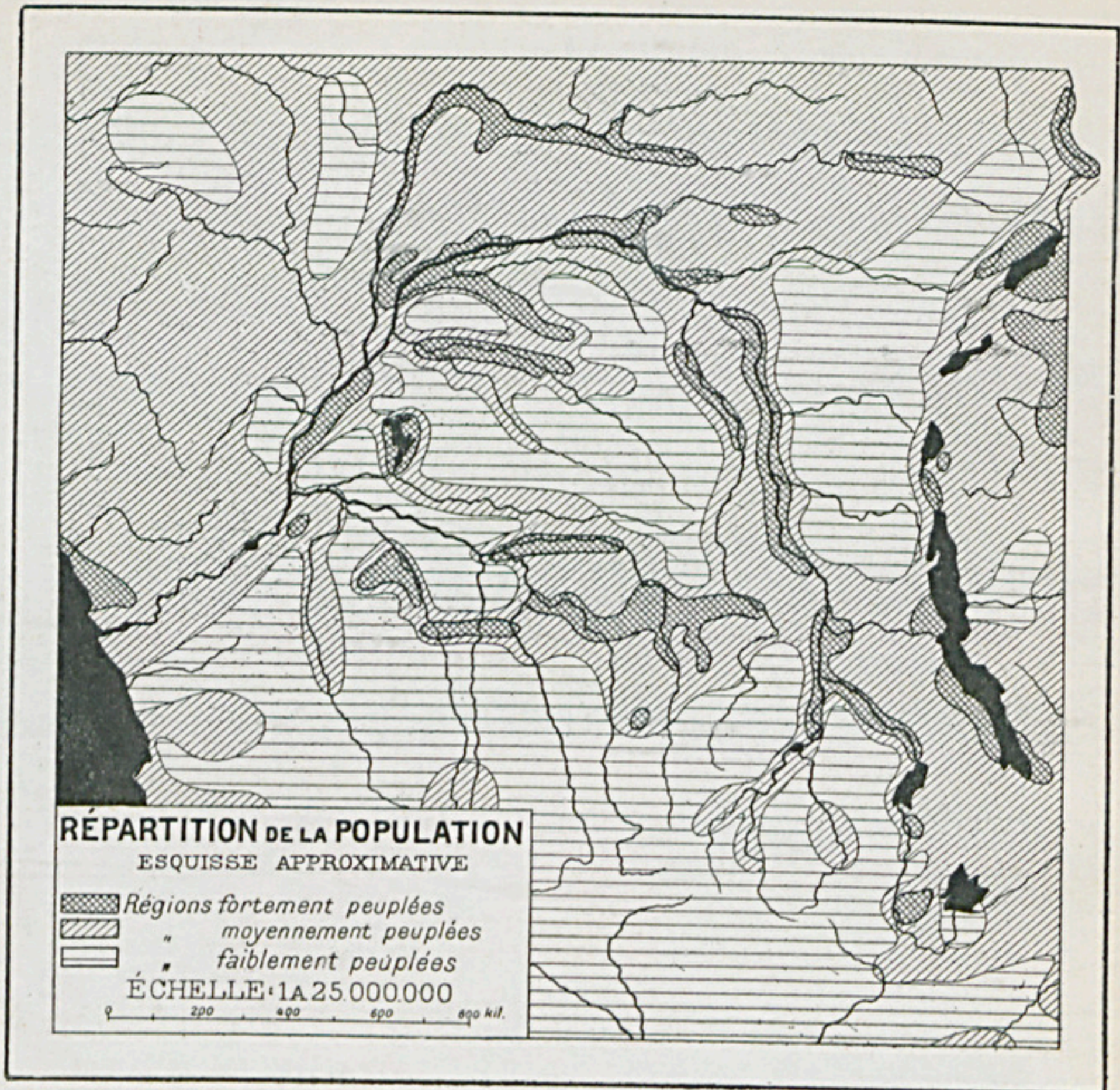

Cliché emprunté à l'ouvrage *Le Congo Belge*, par J. Bertrand.

DENSITÉ DE POPULATION DE QUELQUES PAYS

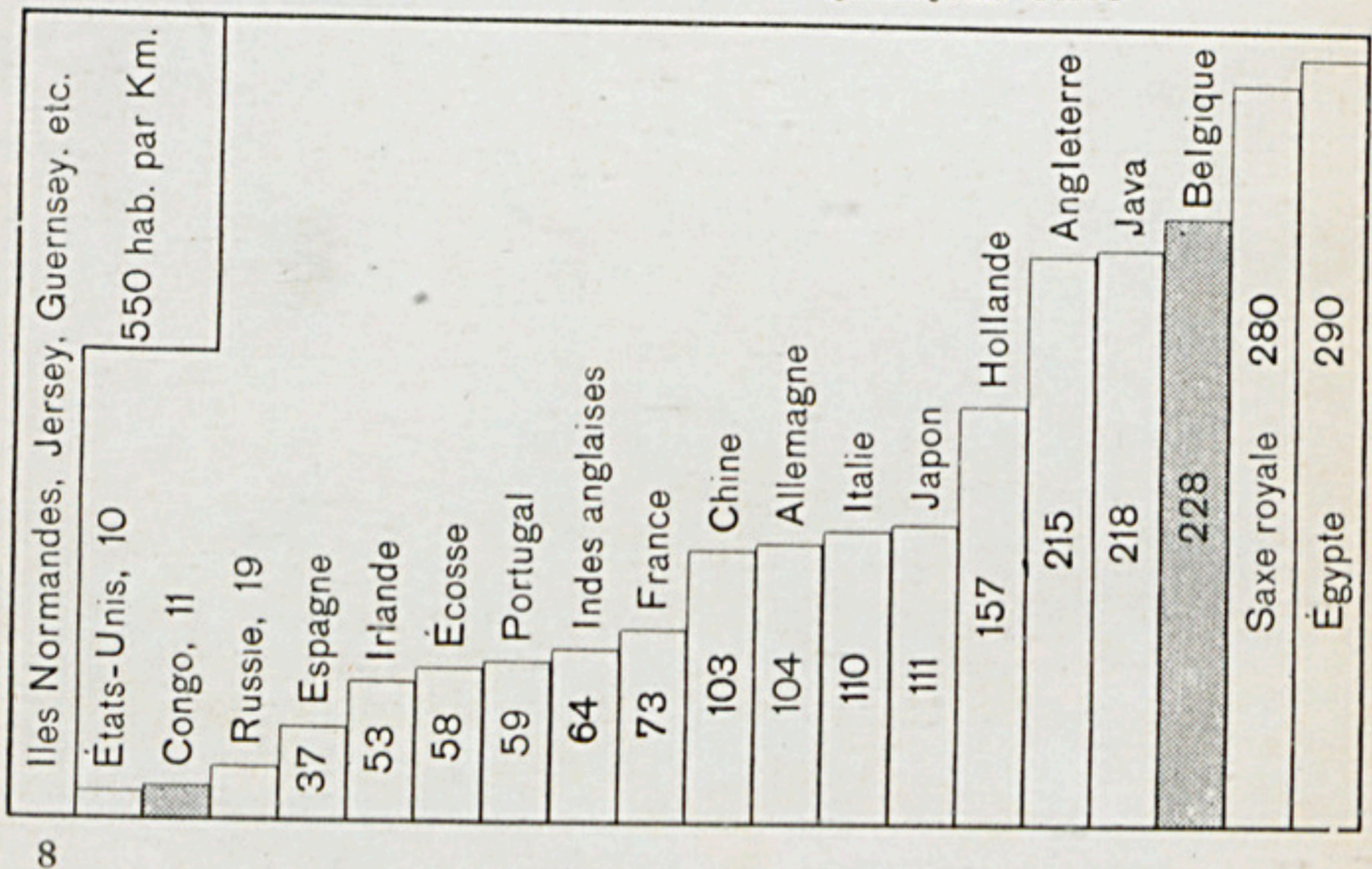

AU CONGO (Moyenne de 15 Stations.)

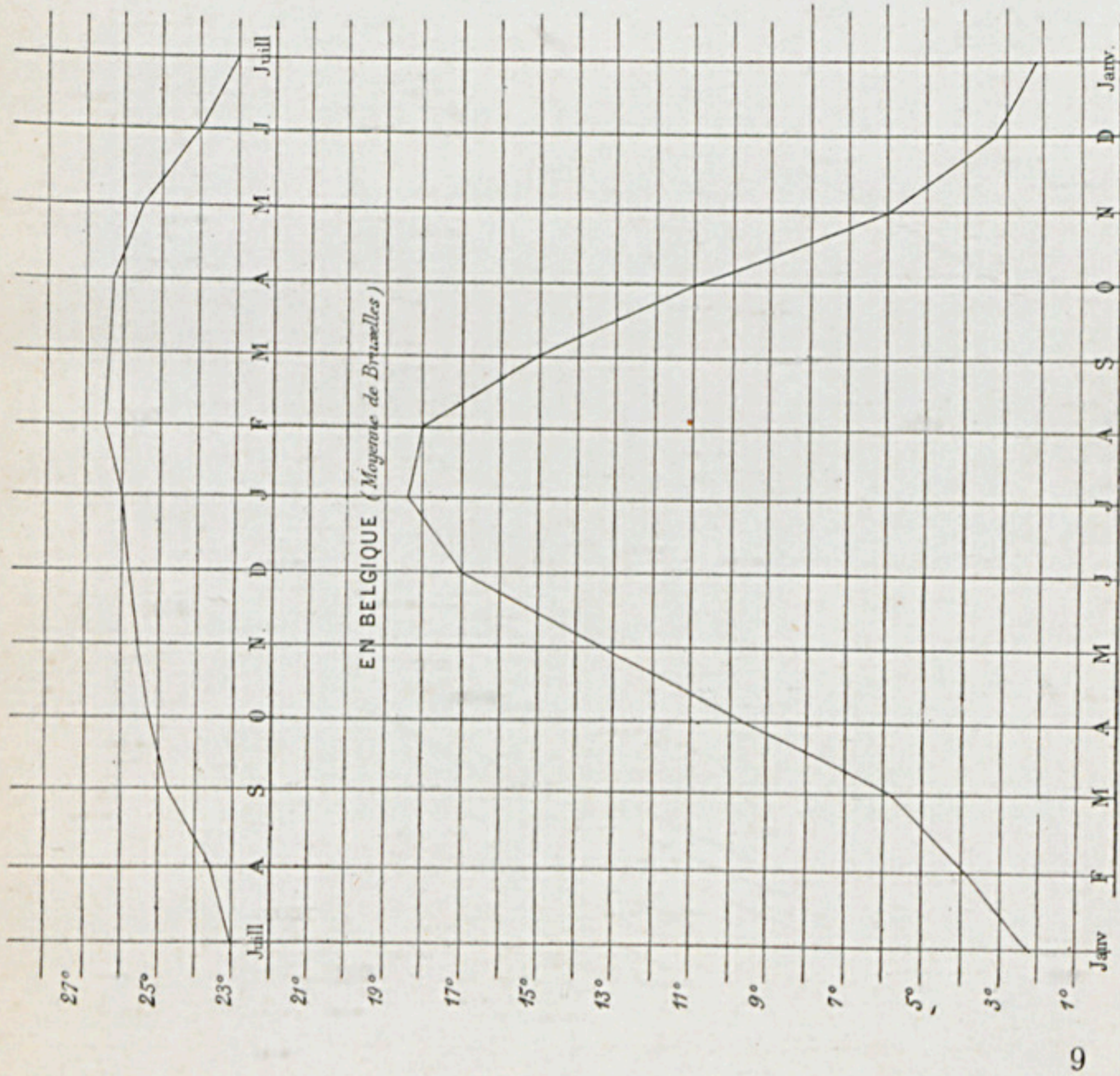

MARCHE ANNUELLE DE LA TEMPÉRATURE
VARIATION DIURNE DE LA TEMPÉRATURE

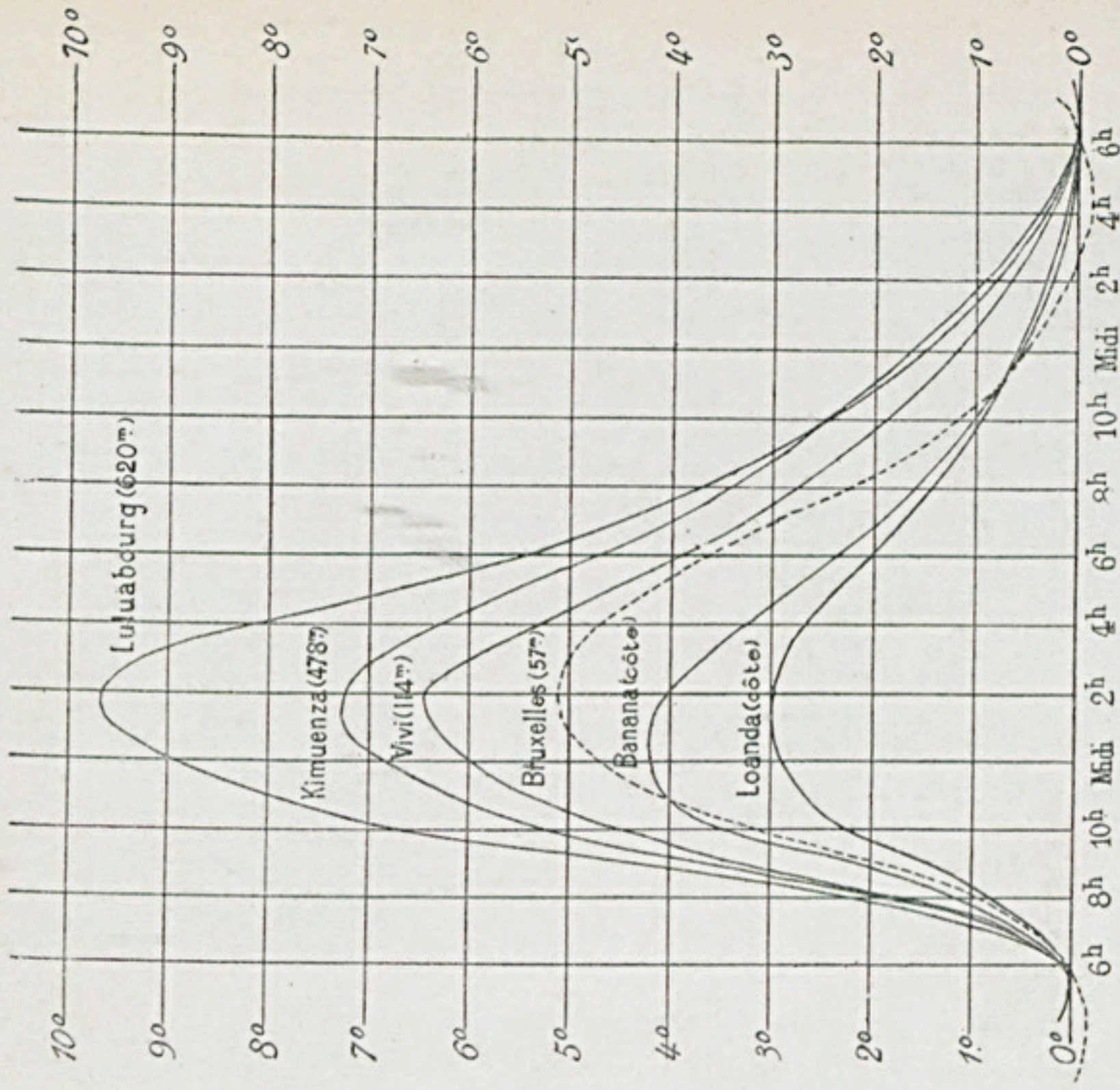

Clichés empruntés à l'ouvrage *Le Congo Belge*, par J. Bertrand.

CONGO ÉCONOMIQUE

V

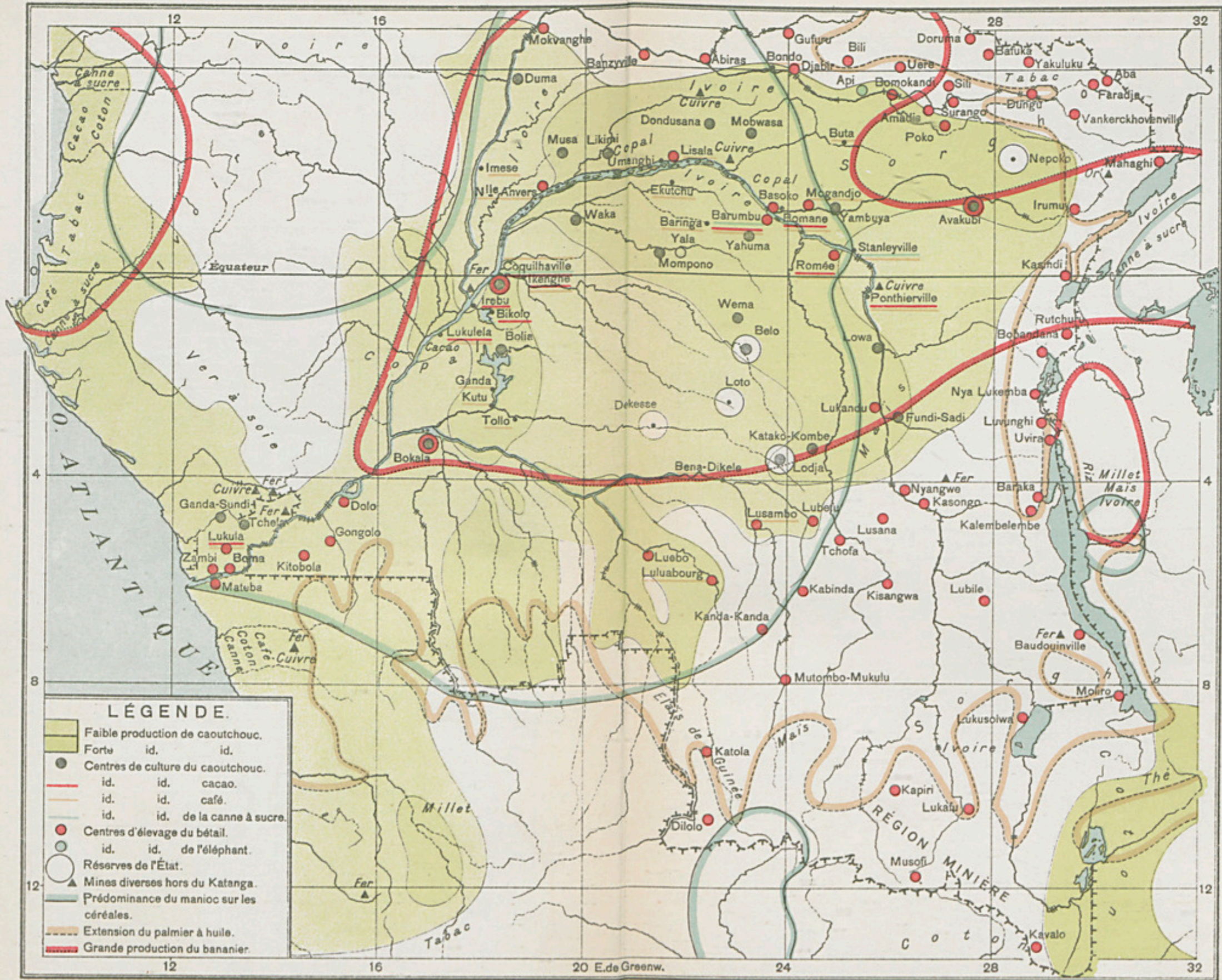

Échelle de 1 à 12000000

100 0 100 200 500 Kilomètres.

MARCHE ANNUELLE DES PLUIES

1° A Eala.

2° A Banana.

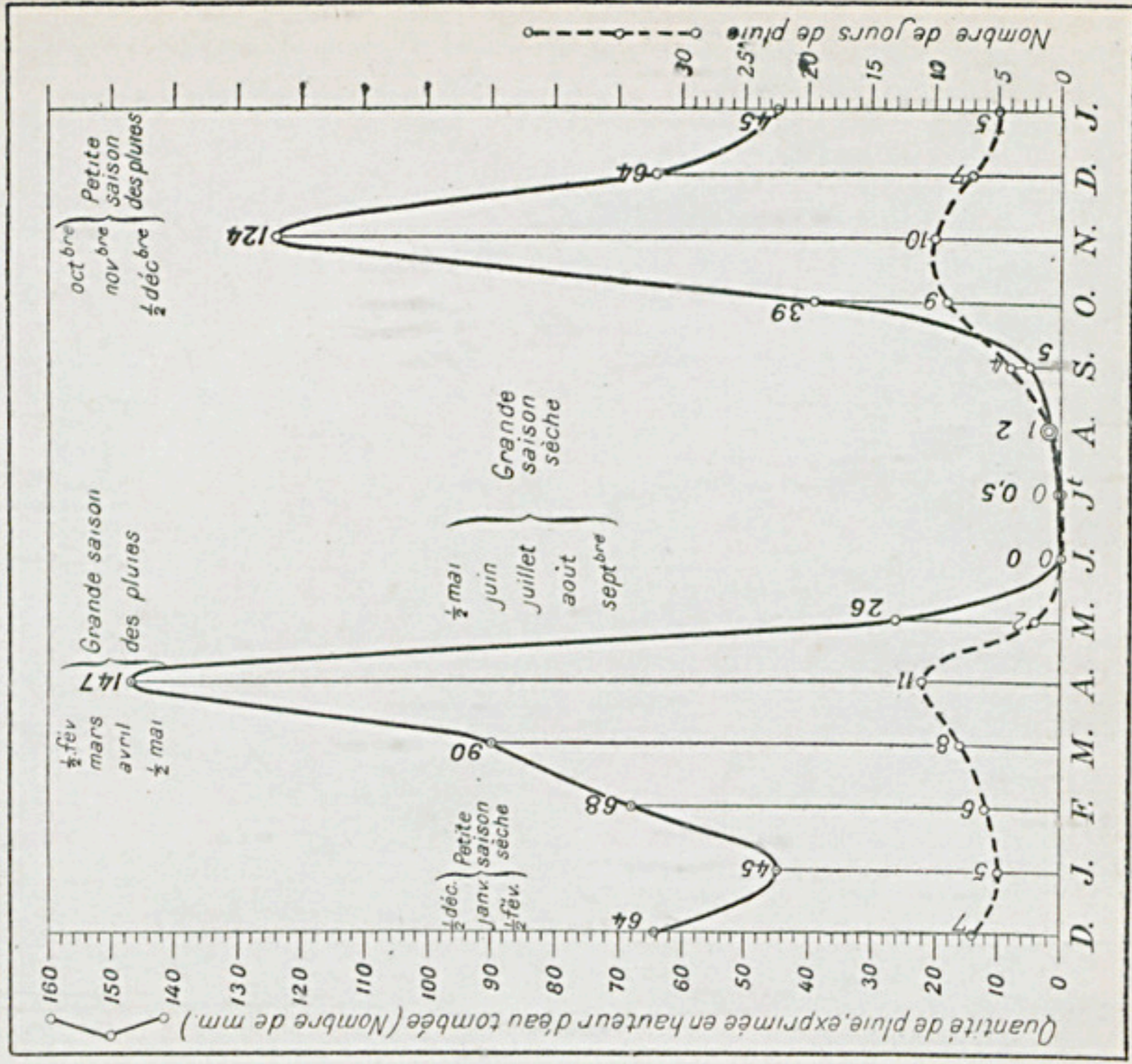
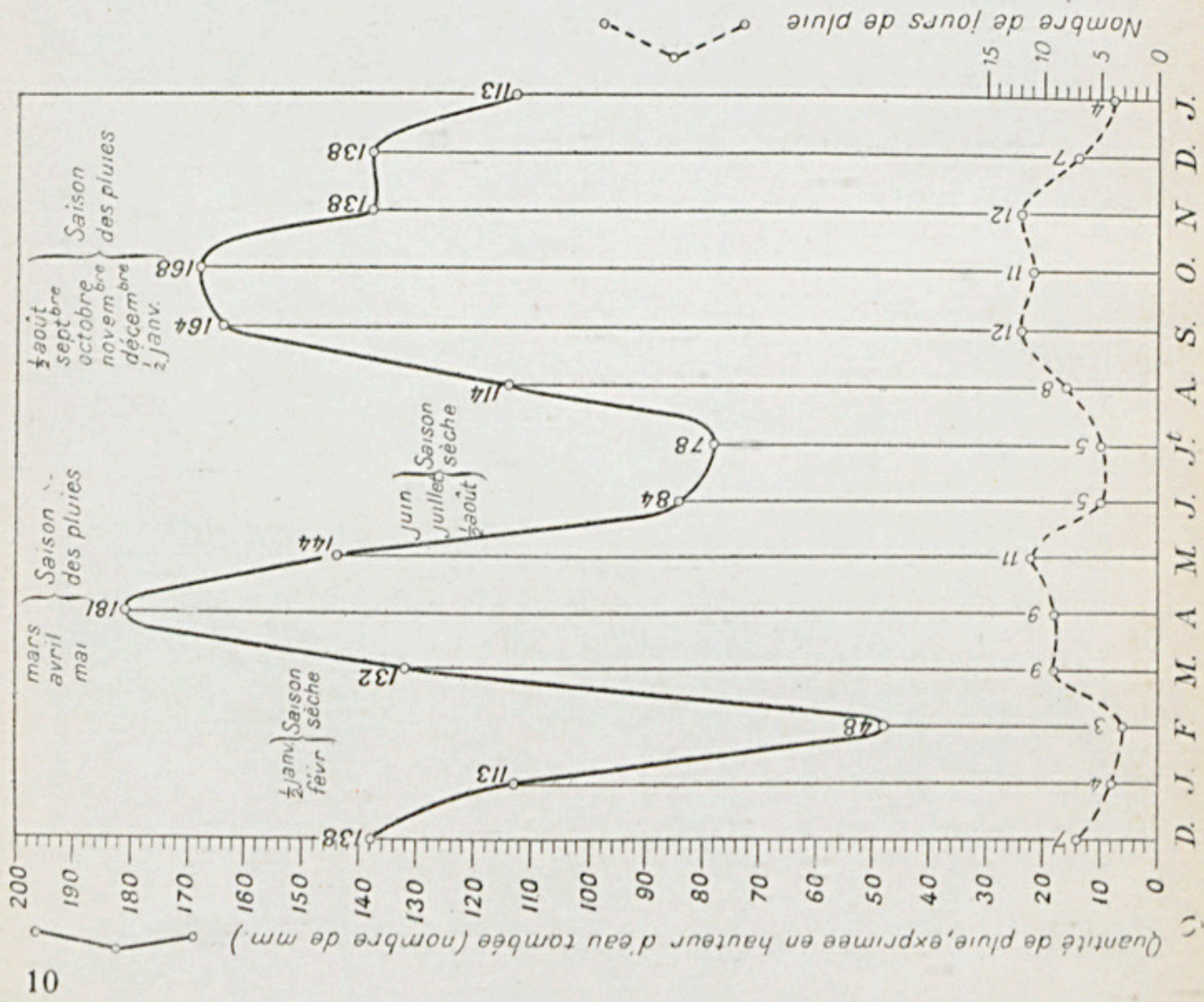

Clichés empruntés à l'ouvrage Le Congo Belge, par J. Bertrand.

RÉPARTITION ANNUELLE DE LA PLUIE

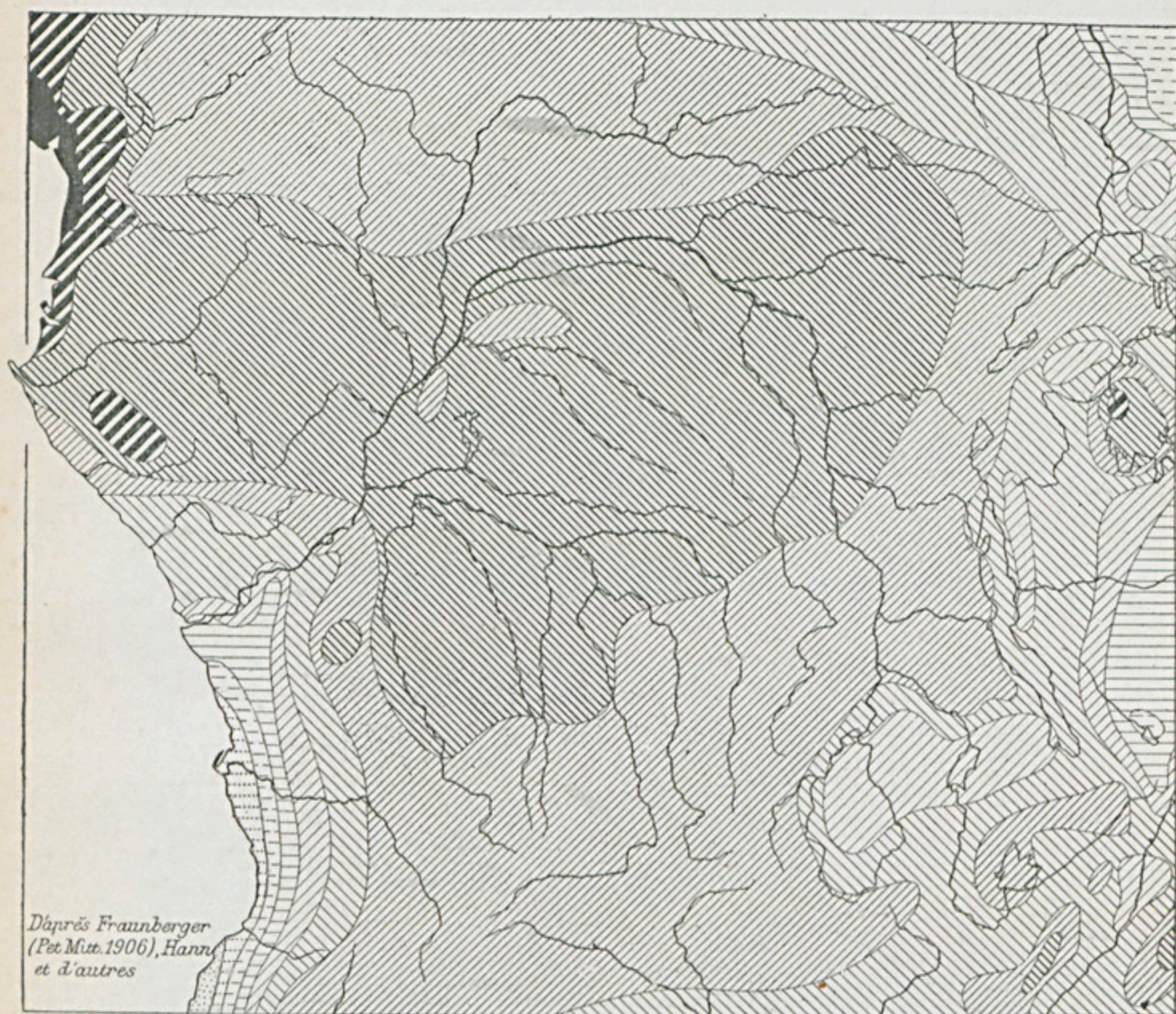

D'après Fraunberger
(Pet. Müt. 1906), Hann
et d'autres

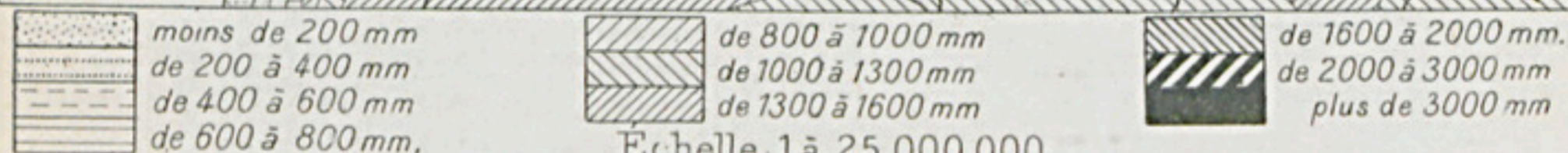

Echelle 1 à 25 000 000

0 500 1000 km

Cliché emprunté à l'ouvrage *Le Congo Belge*, par J. Bertrand.

La moyenne de pluie annuelle sur la totalité du bassin ressort, d'après cette carte, à environ 1^m50. Ceci, multiplié par la superficie du bassin et divisé par le nombre de secondes qu'il y a dans une année, donne un chiffre qui est plus du triple de la quantité d'eau s'écoulant en moyenne par le fleuve. Autrement dit, sur 1^m50 de pluie, 1^m04 est à nouveau évaporée et 0^m46 va à la rivière.

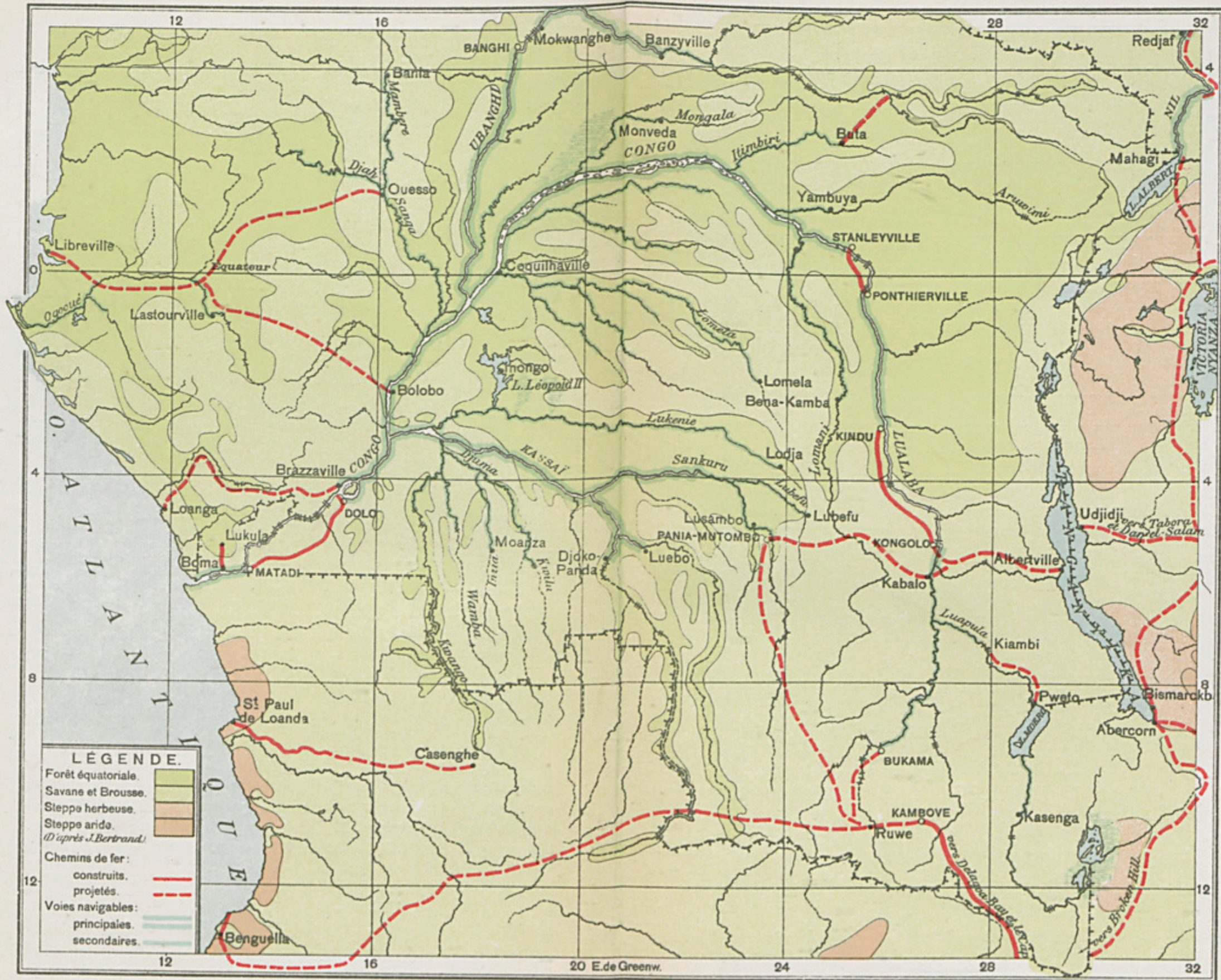

Échelle de 1 à 12000000

100 0 100 200 500 Kilomètres.

COMPARAISON DES COLONIES AFRICAINES EN SUPERFICIE

Afr. occid.	Conféd. du Cap	COLONIES Bechuanaland, etc.	BRITANNIQUES Soudan - Ouganda	Egypte	Afrique orientale
C O N G O					
Togo et Kamerun	POSSESSIONS ALLEMANDES Afr. sud occidentale		Afrique orientale		
Afrique occidentale		COLONIES Sahara	FRANÇAISES Congo et Tchad	Algérie Tunisie Somal	
Guinée port.	POSSESSIONS PORTUGAISES Angola		Moçambique		
Poss. espag.	Tripolitaine			Poss. italien.	
Maroc			Abyssinie		Libéria

COMPARAISON DES COLONIES AFRICAINES EN POPULATION

Afrique Occidentale		COLONIES Conféd. du Cap	BRITANNIQUES Bechuanaland, etc. Soudan, Ouganda	Egypte	Afrique orientale
C O N G O					
Togo et Kamerun	POSSESSIONS ALLEMANDES A. s. occ.		Afrique orientale		
Afrique occidentale		COLONIES Sahara	FRANÇAISES Congo et Tchad	Algérie Tunisie So.	
Guinée p.	POSSESSIONS PORTUGAISES Angola		Moçambique		
Poss. espag.	Tripolitaine			Poss. italien.	
Maroc		Abyssinie		Libéria	

ÉTENDUES COMPARÉES DE LA BELGIQUE ET DE SON DOMAINE COLONIAL
A L'ÉCHELLE DE 1 A 25,000,000



Cliché emprunté à l'ouvrage *Le Congo Belge*, par J. Bertrand.

SUPERFICIES COMPARÉES D'EMPIRES COLONIAUX

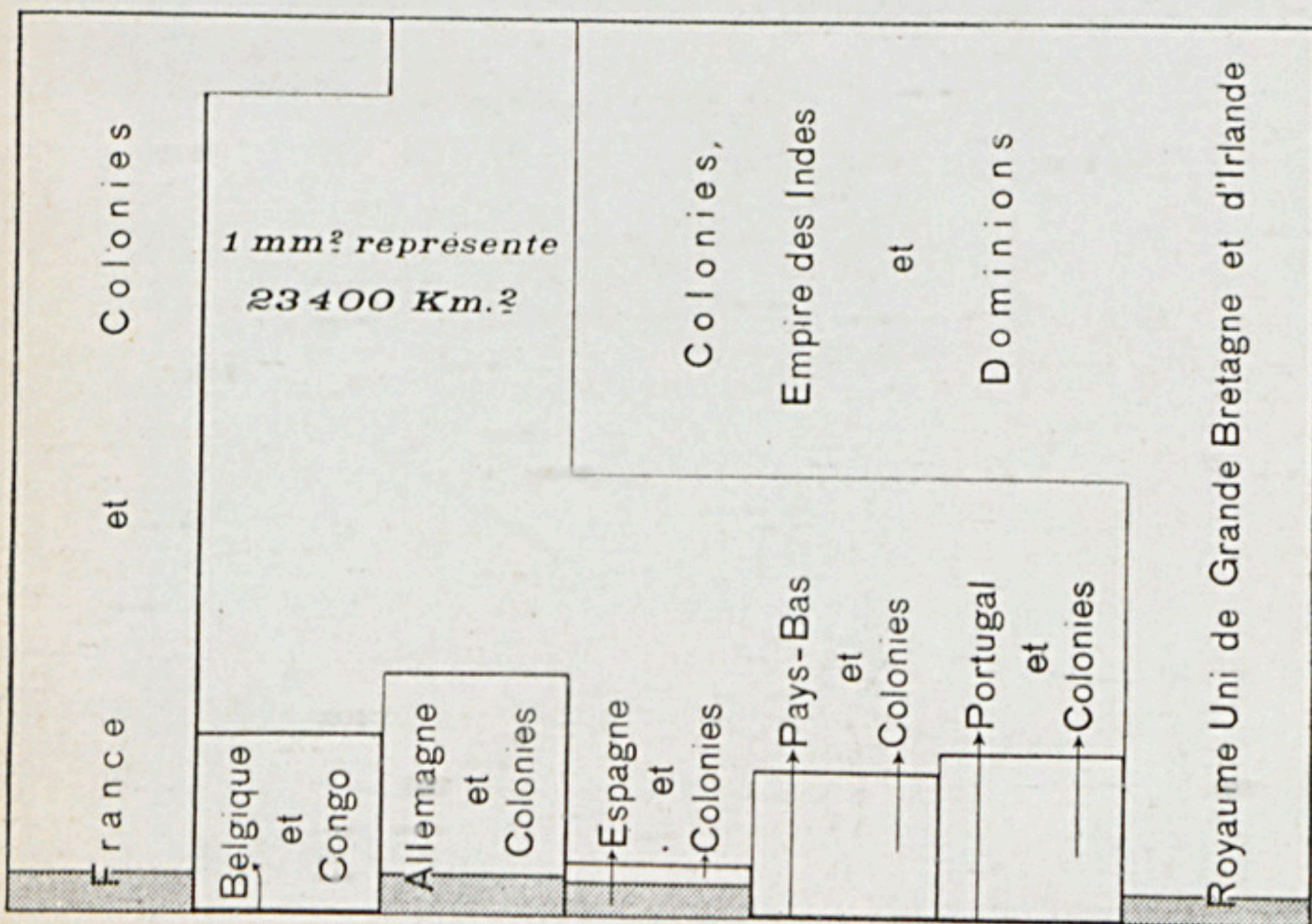

CONGO ADMINISTRATIF

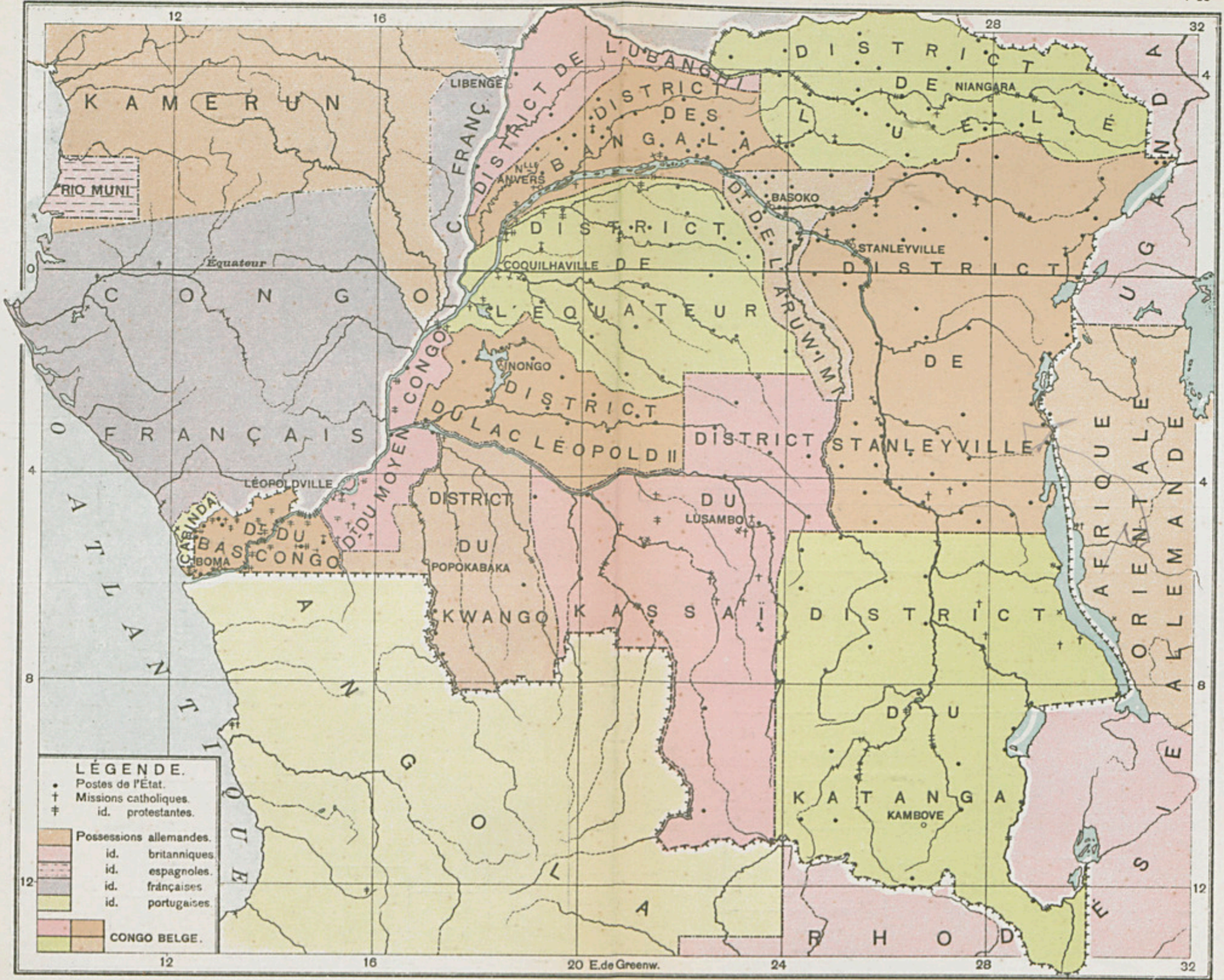

LÉGENDE.

- Postes de l'État.
- † Missions catholiques.
- ‡ id. protestantes.

- Possessions allemandes.
- id. britanniques.
- id. espagnoles.
- id. françaises.
- id. portugaises.

■ CONGO BELGE.

Échelle de 1 à 12000000

100 0 100 200 500 Kilomètres.

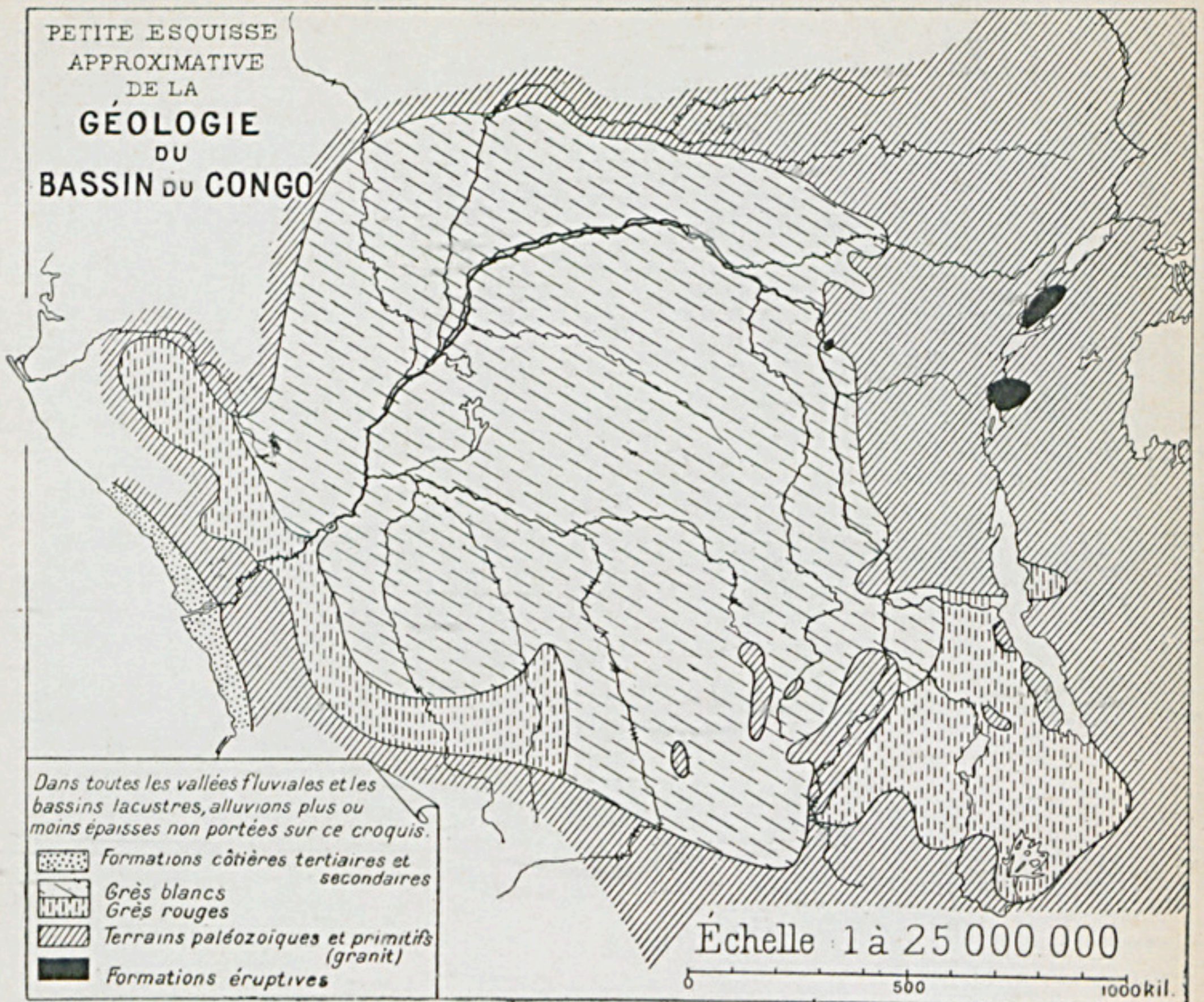

Cliché emprunté à l'ouvrage *Le Congo Belge*, par J. Bertrand

POPULATIONS COMPARÉES D'EMPIRES COLONIAUX

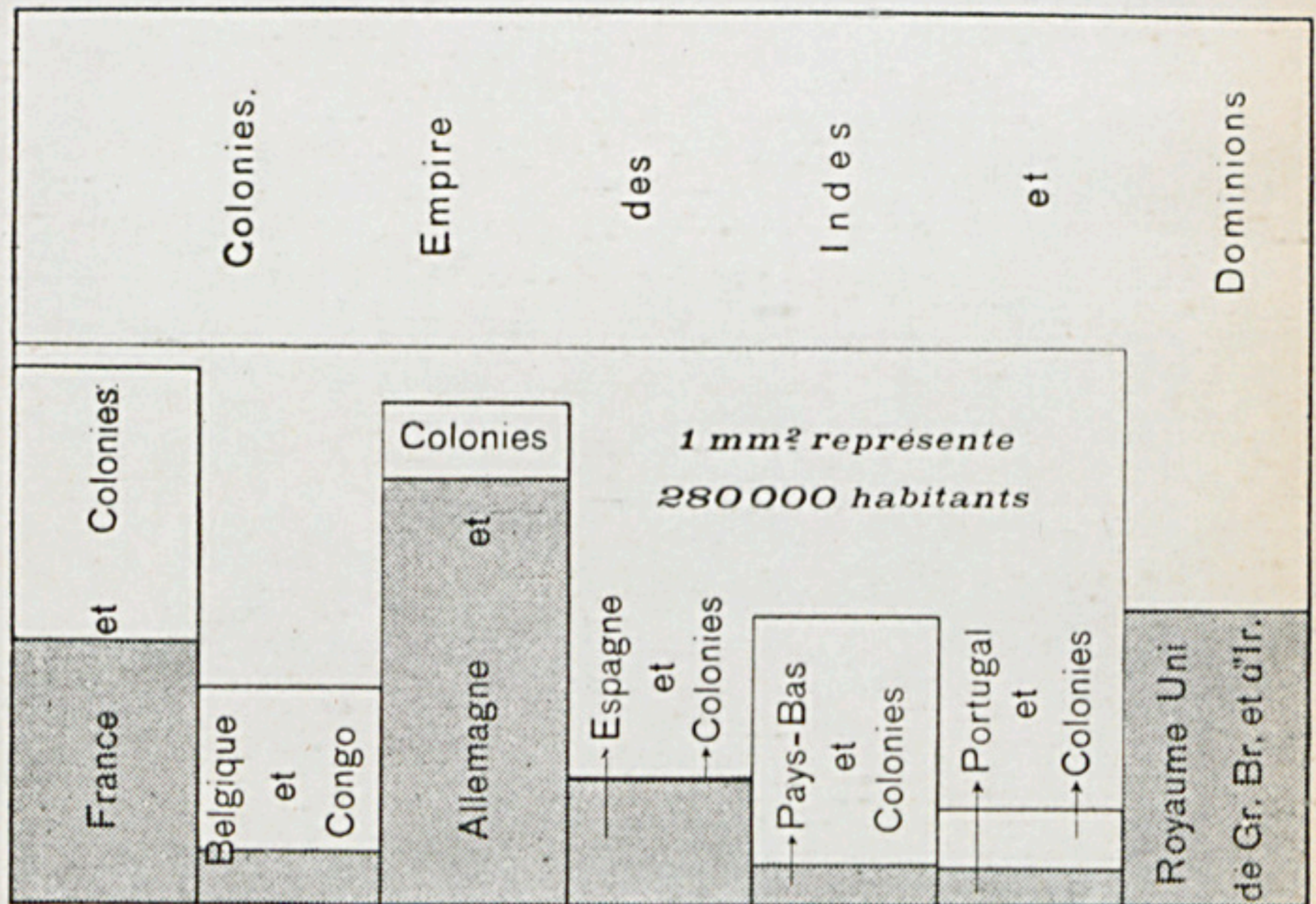

ESQUISSE DE L'APPROPRIATION FONCIÈRE

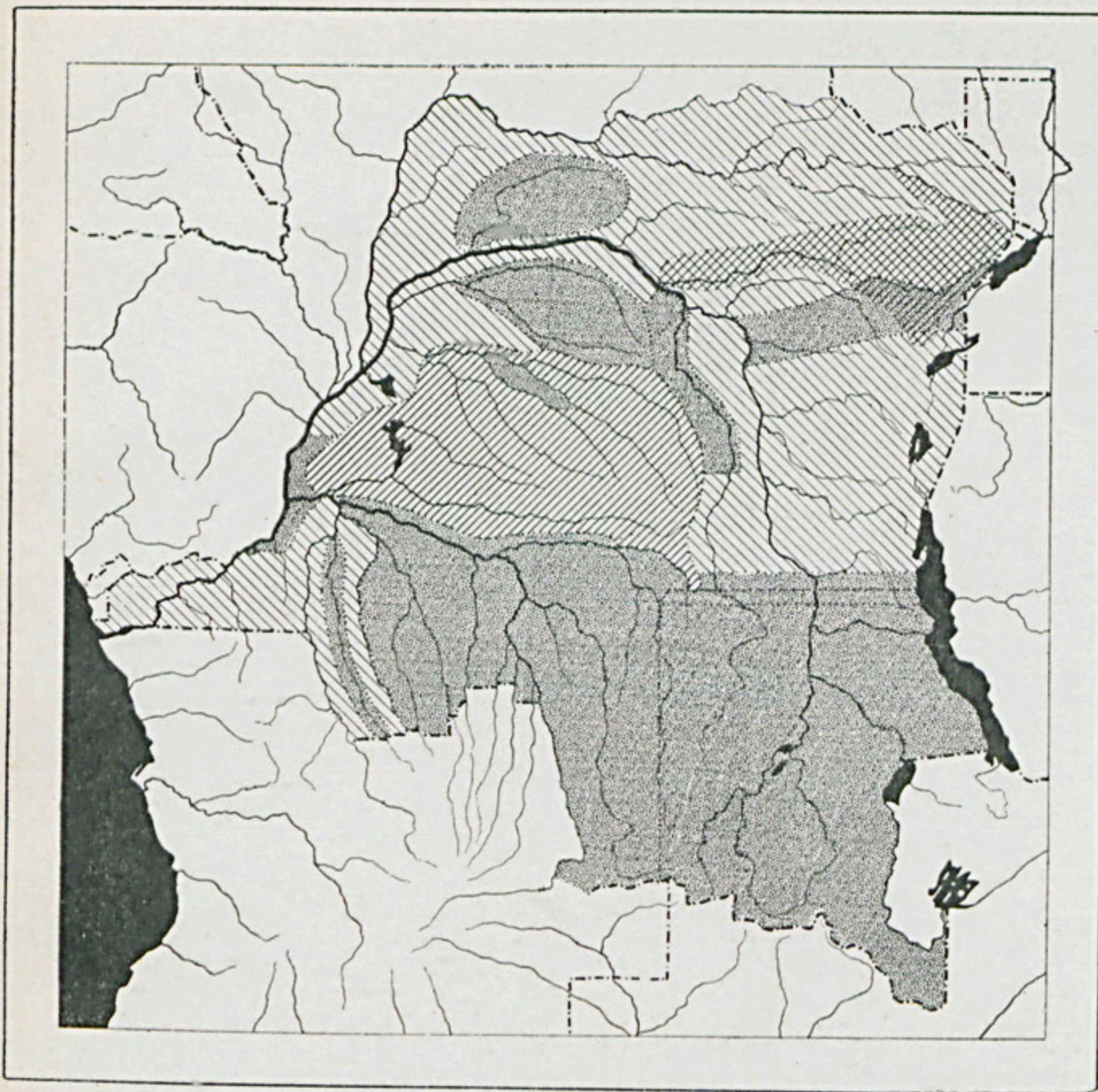

*Ancien domaine
de la Couronne*

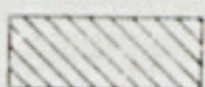

*Domaine privé
avec domaine national*



*Territoires
concédés*

Cliché emprunté à l'ouvrage *Le Congo Belge*, par J. Bertrand.

RECETTES DU CHEMIN DE FER MATADI-LÉOPOLDVILLE

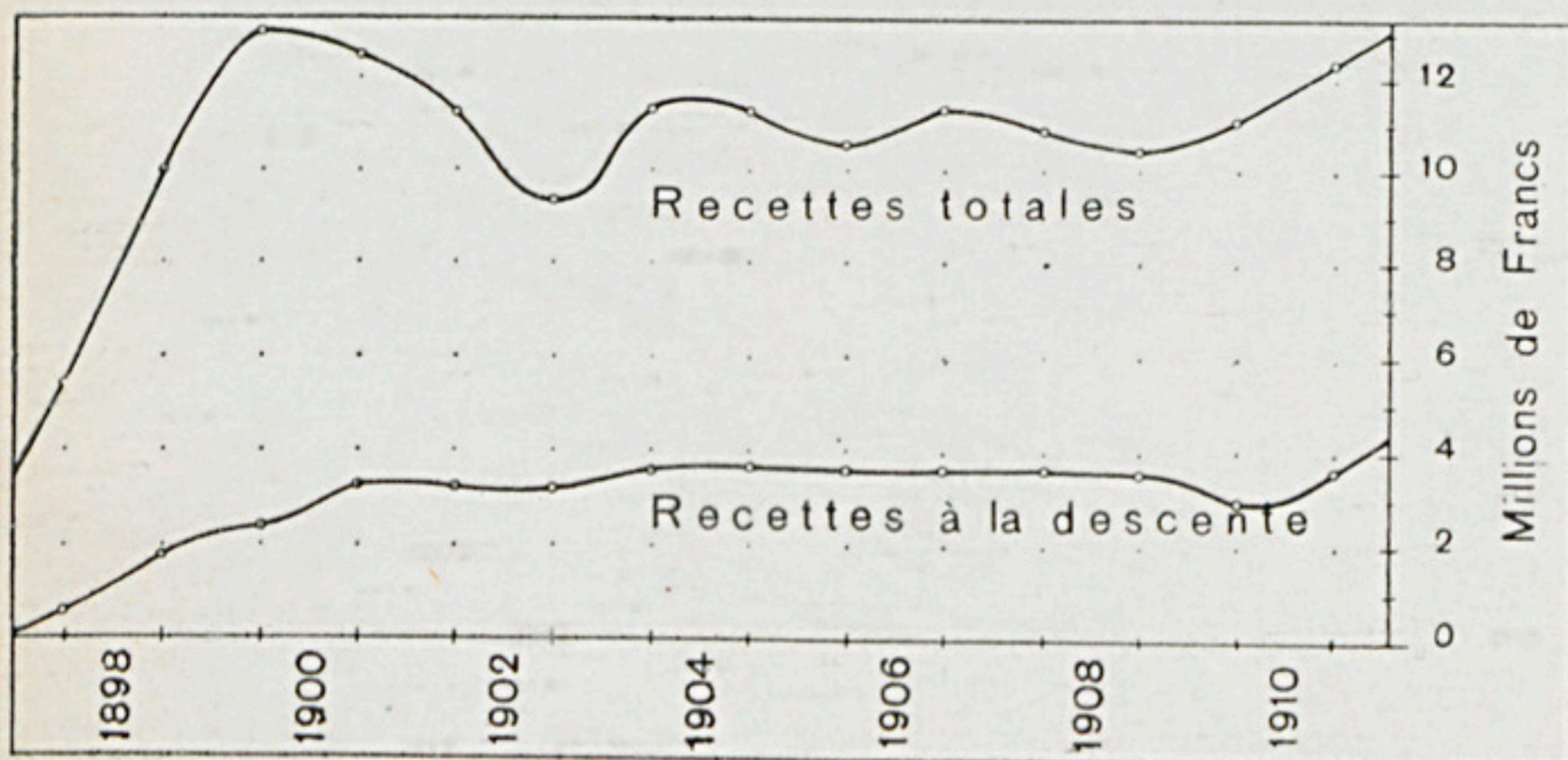

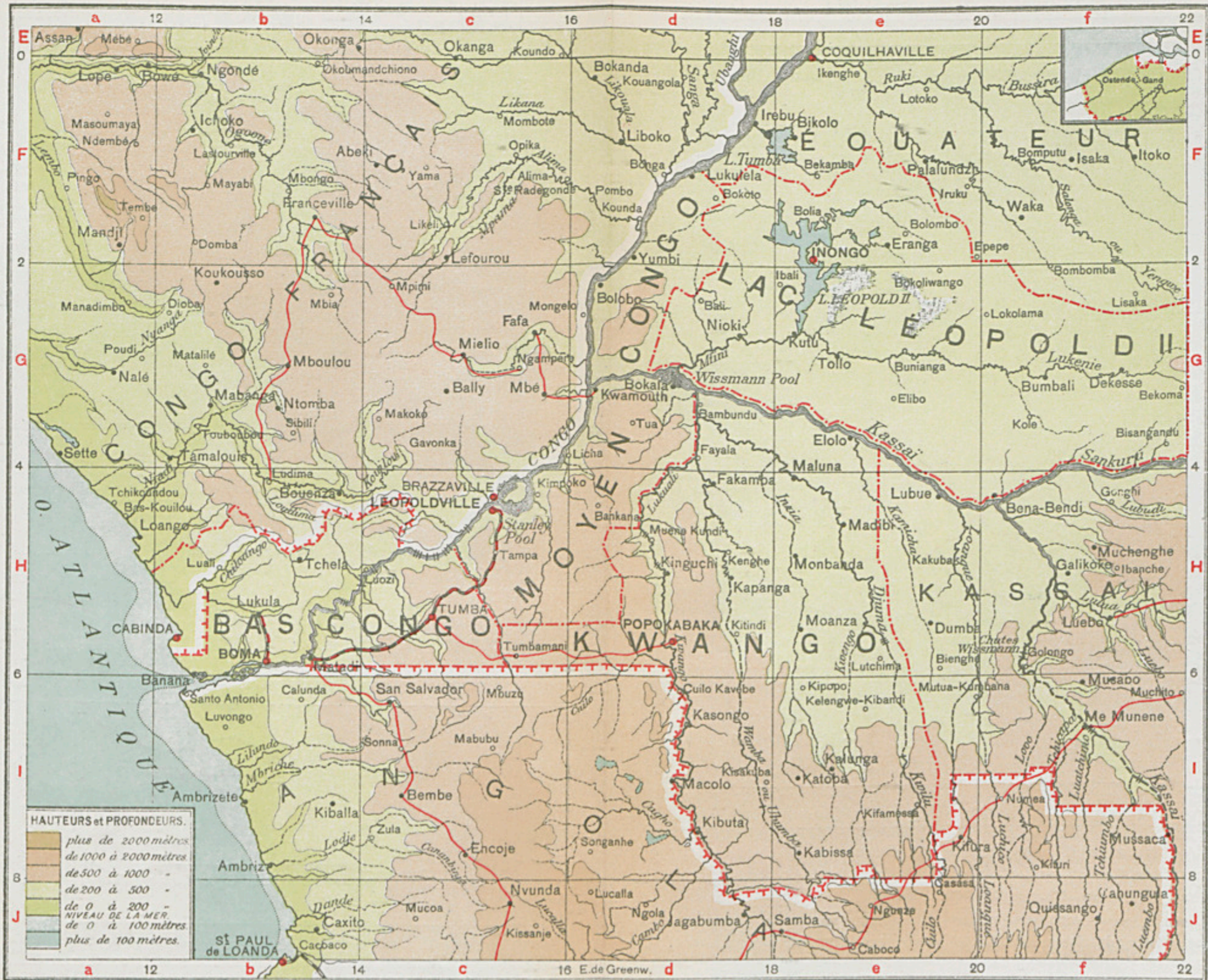

Échelle de 1 à 5 000 000

50 0 50 100 250 Kilomètres.

COMMERCE SPÉCIAL DU CONGO BELGE

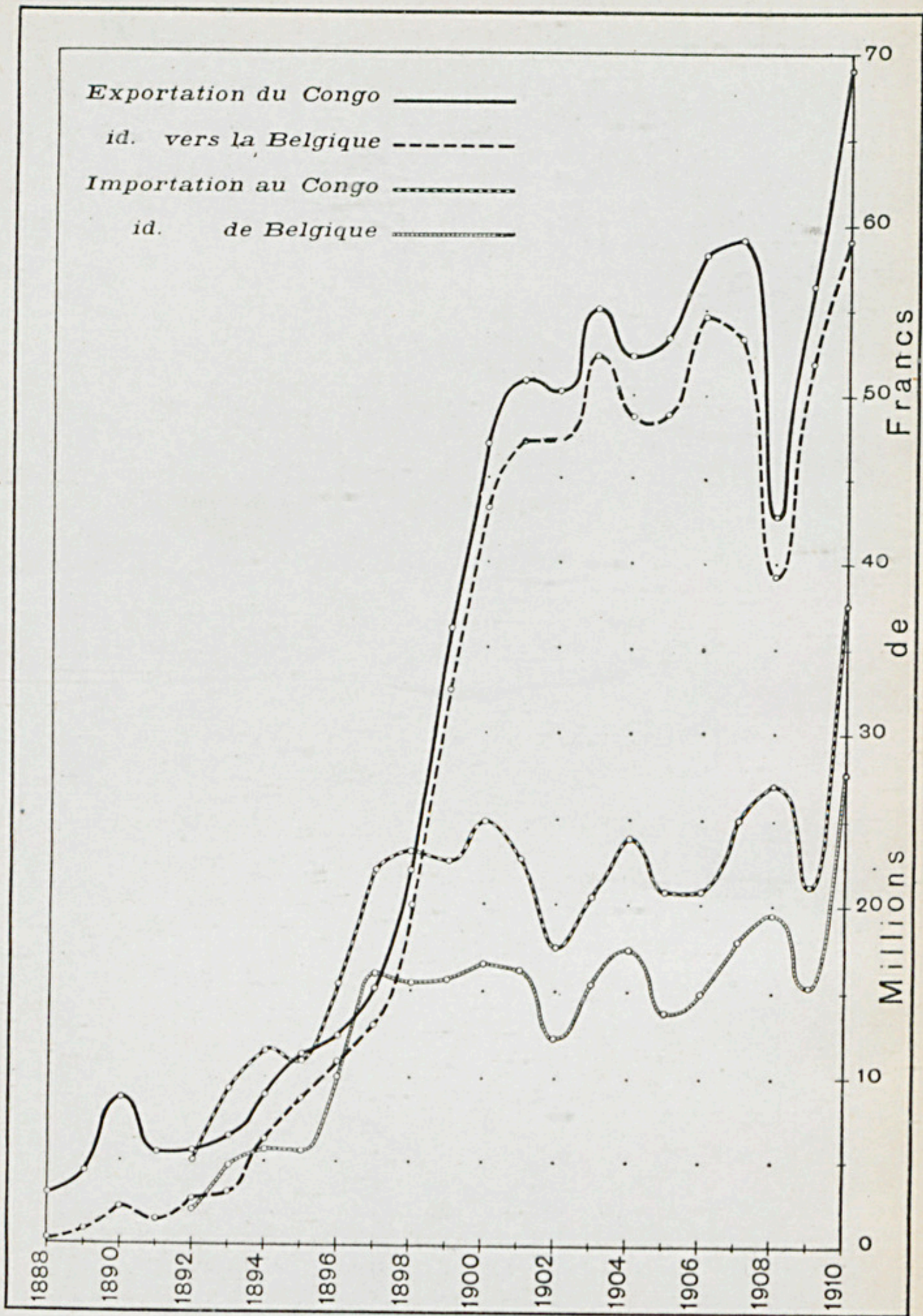

Voici le classement de la valeur des produits exportés de la colonie en 1910 : Caoutchouc, 76 %; ivoire, 9 %; noix palmitte, 4 %; or brut, 4 %; huile de palme, 3 %; copal, 2 %; cacao, cuivre, etc., 2 %.

Voici le classement correspondant des produits importés : Etoffes, habillements, 34 %; denrées et liquides, 16 %; fers, machines, etc., 9 %; divers, 41 %.

EXPORTATION DU CAOUTCHOUC DE 1890 A 1910

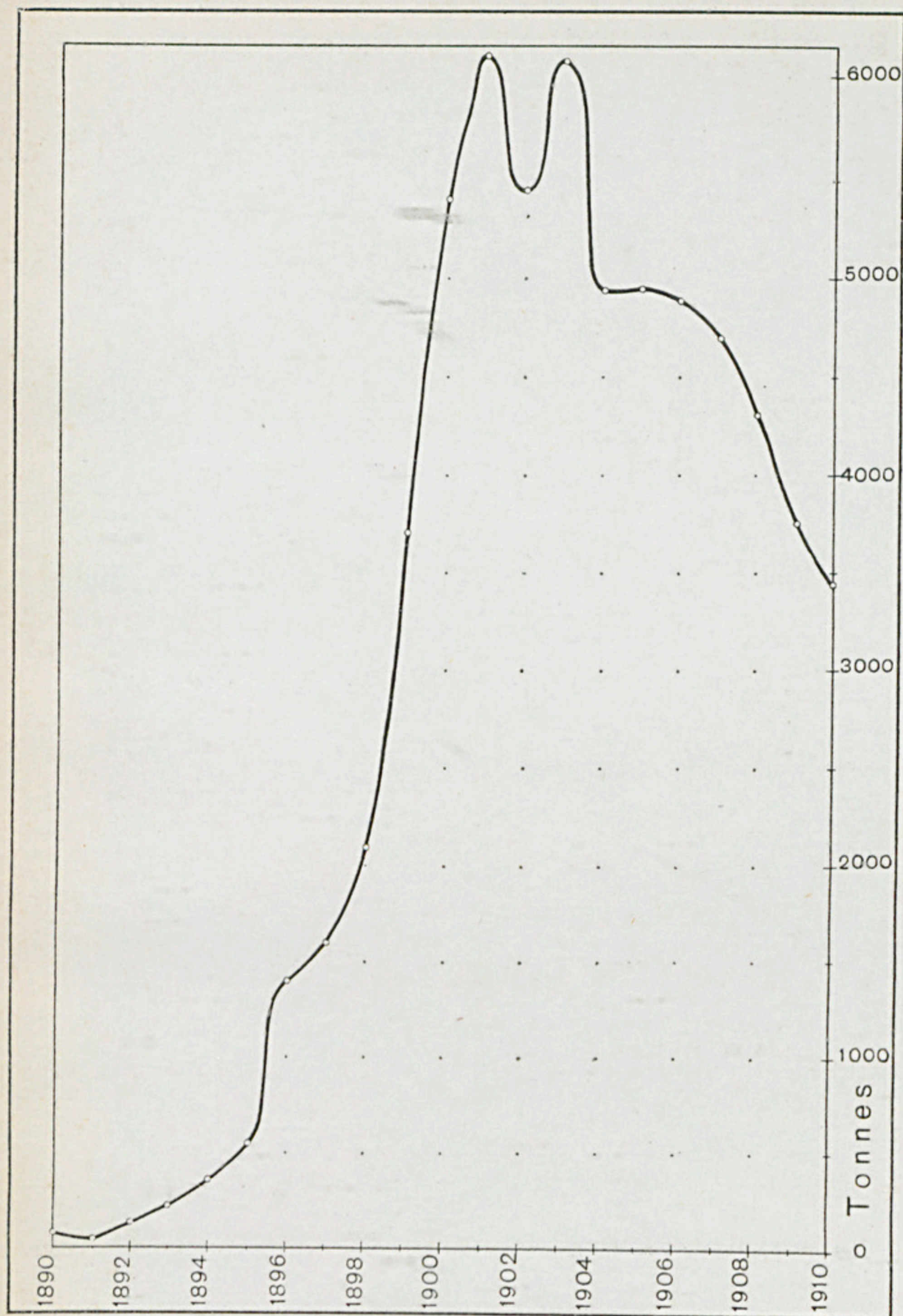

En 1902, la production mondiale du caoutchouc se montait à 56 millions de kilog. et à 80 en 1909. En 1902, la production congolaise représentait 9 % de la production mondiale et 4.3 en 1909. — En 1902, Anvers importait 9.6 % de la production mondiale et 5.9 en 1909.

Le prix moyen ressort à 12 francs le kilog. en 1909.



DISTRICTS DE L'UBANGHI, DES BANGALA & DE L'ÉQUATEUR

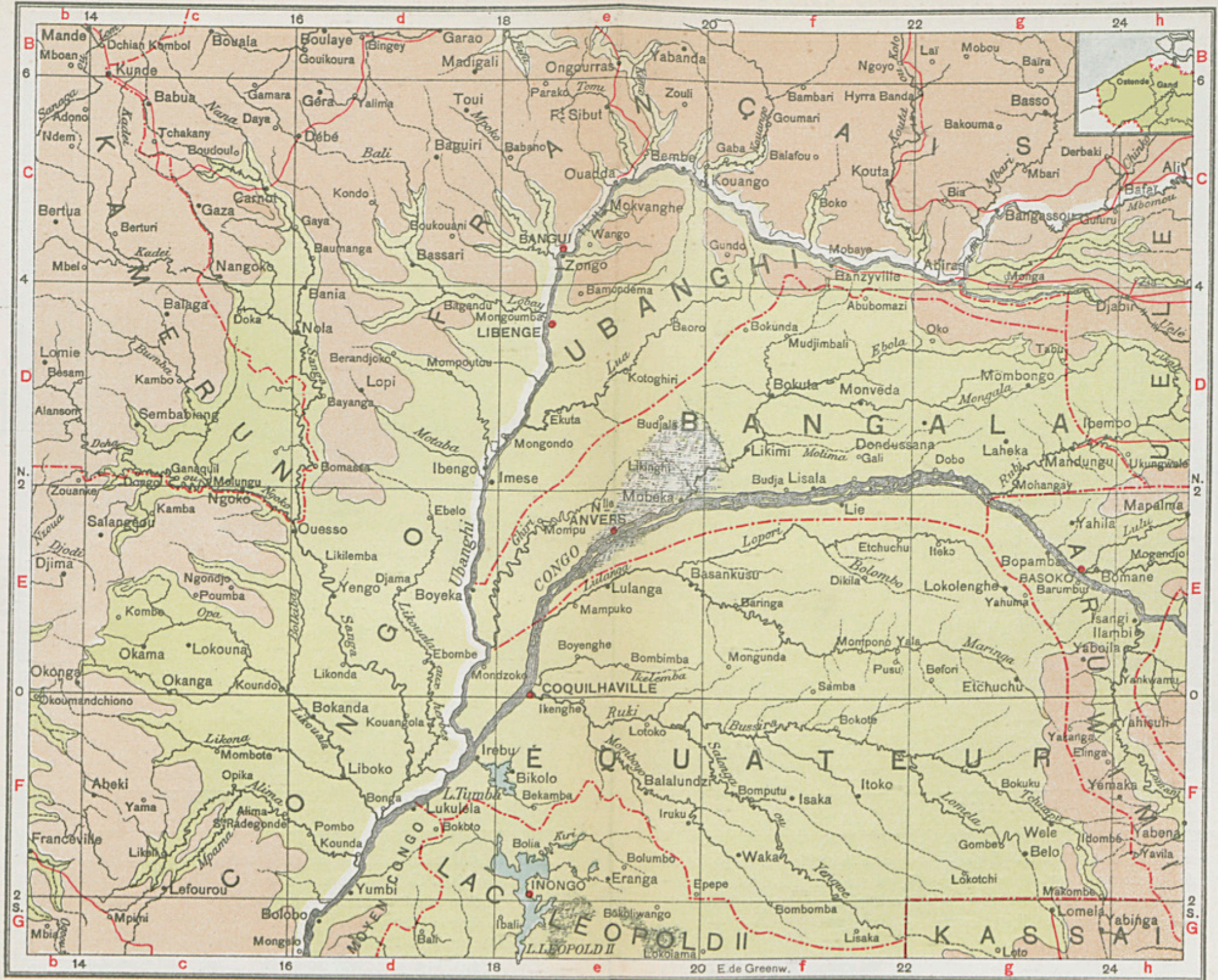

Échelle de 1 à 6 000 000.

50 0 50 100 250 Kilomètres

EXPORTATION DE L'IVOIRE DE 1887 A 1910

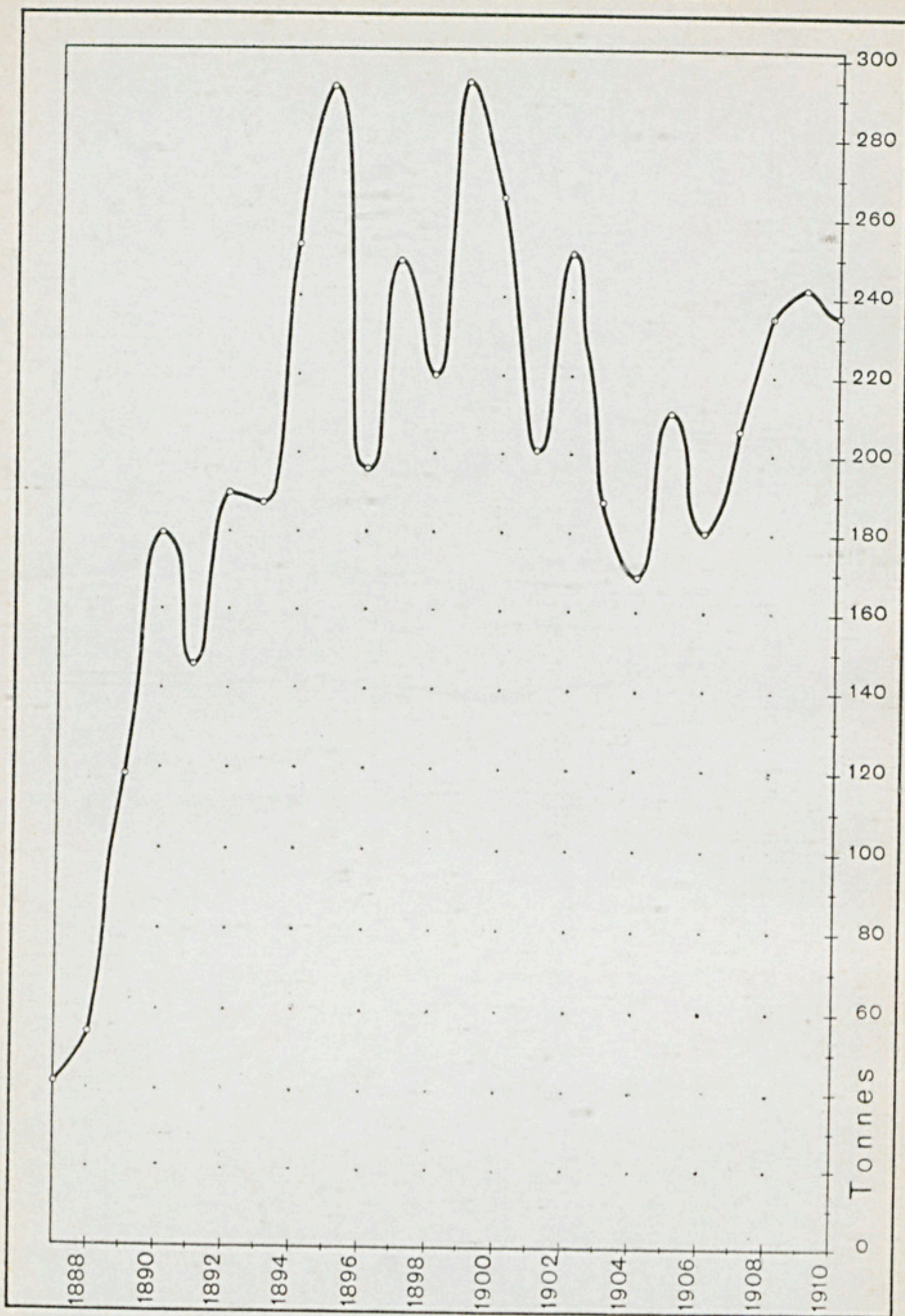

Anvers est le principal marché du monde pour la vente de l'ivoire. Il s'y produit 50 % des transactions européennes. En 1909, on y a vendu 376 tonnes de ce produit. — Londres et Liverpool occupent la 2^e et 3^e place. — Le prix moyen de l'ivoire ressort à 28 francs le kilog.

RÉPERTOIRE

DES

noms inscrits sur les cartes

Les lettres A...L, a...l, renvoient aux cartes VIII...XIII.

» » M...N, m...p » à la carte XIV Bas-Congo.

» » Q...T, q...t, » » » XV Katanga.

» » U...Z, u...z, » » » IV Congo ethnographique.

Les chiffres romains et indications complémentaires II, III, V, XIV Estuaire, XVI Ruwenzori, XVI Vironga, XVI Matadi, XVI Boma, renvoient aux cartes et dessins correspondants.

Les noms inscrits sur la carte n° 1 ne sont pas répertoriés, non plus que ceux des cartouches de Belgique.

Les seules dérogations à la prononciation française est que, dans l'étendue du Congo Belge, la lettre *u* correspond au son *ou*, la lettre *w* au son *vou* et l'*e* final se prononce comme *é*. Pour les colonies allemandes, anglaises, espagnoles, françaises, portugaises, on a respecté l'orthographe officielle.

DISTRICT DE L'UELE

X



Échelle de 1 à 6 000 000

50 0 50 100 250 Kilomètres.

LOCALITÉS

Aba Dk, V.
 Abdullaïs Cj.
 Abeki Fc.
 Abercorn Jk, VI.
 Abiras Cg, V.
 Abor Cj.
 Abubomazi Df.
 Adjamu Dj.
 Adono Cb.
 Adra Dk.
 Agakere Ai.
 Aja Bg.
 Akadol Bj.
 Alamson Db.
 Albertville Toa, Hj, VI.
 Ali Ch.
 Alima S^{te}-Radegonde,
 Alimosi Ej. [Fc.
 Aluta Fi.
 Amadis Di, V.
 Ambriz Ib.
 Ambrizete Ib.
 Amet Ai.
 Angoango XVI Matadi.
 Ankoro Ii.
 Api Dh, V.
 Arebi Dj.
 Assan Ea.
 Atektek Ai.
 Avakubi Ei, V.
 Ayayonga Fh.
 Babano Ce.
 Babua Cc.
 Badongola Bg.
 Bafaï Ch.
 Bafuka Cj, V.
 Bafwaboli Ei.
 Bafwasende Ei.
 Bagandou Dd.
 Baguiri Cd.
 Baira Bg.
 Bakari Ch.
 Bakete Ig.
 Bakiko Hk.
 Bakote Ff.
 Bakouma Cg.
 Bakwagombe Hg.

Balafou Cf.
 Balaga Dc.
 Balalundzi Fe.
 Bali Gd.
 Bally Gc.
 Bamba Mn.
 Bambari Cf.
 Bamdundu Gd.
 Bamondema De.
 Banalia Eh.
 Banana Hb, Nm, XIV
 Bandassi Bh. [Estu.
 Bandawe Kl.
 Bangassou Cg.
 Banghi Bangui Ce, III,
 Bania Dd, VI. [VI.
 Bankana Hd.
 Banza-Bemba No.
 Banza-Makuta No.
 Banza-Manteka Nn.
 Banzoa Jh.
 Banzyville Cf, V, VI.
 Baoro De.
 Baraka Hj, V.
 Barako Bg.
 Baranbakia Bf.
 Baringa Ef.
 Baringa V, près Basoko.
 Barumbu Eg, V.
 Basankusu Ee.
 Basigasi El.
 Bas-Kouilou Ha.
 Basoko Eg, V, VII
 Bassali Dh.
 Bassari Cd.
 Basso Cg.
 Batempa Hg.
 Baudouinville Ij, V.
 Baumanga Cd.
 Bayanga Dd.
 Bebe Qq.
 Befori Eg.
 Bekamba Fc.
 Bekoma Gf.
 Beliamo Fi.
 Belo Fg, V.
 Bembe Ic.

Bembe Ce.
 Bembis Nn.
 Benabendi Hf.
 Benadikele Hg, V.
 Benakamba Gh, VI.
 Benguella III, VI.
 Beni Ej, XVI Ruwen.
 Berandjoko Dd.
 Bertua Cb.
 Berturi Cc.
 Besam Db.
 Bia Cg.
 Biam Bk.
 Bidi Nm.
 Bienghe He.
 Bija Fk.
 Bikolo Fe, V.
 Bili Ch, V.
 Biliti Mo.
 Binda XIV Estuaire.
 Bingey Bd.
 Binsa Ci.
 Bisangandu Gf.
 Bismarckburg Jk, VI.
 Bobandana Fj, V, XVI.
 Bodi Dk. [Viz.
 Bokala Gd, V.
 Bokanda Fd.
 Boko Mo.
 Boko Cf.
 Bokoliwango Ge.
 Bocosongho Mn.
 Bokote Ff.
 Bokoto Fd.
 Bokuku Fg.
 Bokunda Df.
 Bokuta Df.
 Bolia Fe, V.
 Bolingo Fj, XVI Vironga.
 Bolobo Gd, VI.
 Bolombo Fe.
 Boma Hb, Nn, III, V,
 [VI, VII, XIV, XVI.
 Bomane Eg, V.
 Bomassa Dd.
 Bomasundi Nm.
 Bombimba Ee.

Bombolo Qt.
 Bombomba Gf.
 Bomili Ei.
 Bomokandi Dh, V.
 Bomputu Ff.
 Bondo V, près Djabir.
 Bonga Fd.
 Bonguru Cj.
 Bopamba Eg.
 Bor Bk.
 Bouala Bc.
 Boudoul Cc.
 Boué Ag.
 Bouende Mn.
 Bouenza Hb.
 Boukouani Cd.
 Boulaye Bd.
 Bowé Fa.
 Boyeka Ed.
 Boyenghe Ee.
 Brazzaville Hc, Mp, VI.
 Bria Bg.
 Buba Mp.
 Budja Df.
 Budjala De.
 Bufi Ck.
 Buila No.
 Bukama Fj.
 Bukama Jh, Qq, VI.
 Bukende Dj.
 Buko Bh.
 Bukoba Fk.
 Buli Hi.
 Bulu Jk.
 Bulu Mo.
 Bumbali Gf.
 Bunianga Ge.
 Bunkeya Ki, Rr, II.
 Busanga Kh, Rq.
 Buta Dh, V, VI.
 Buza Dh.
 Cabango Jf.
 Cabinda Hb, Nm.
 Caboco Je.
 Cacoaco Jb.
 Cahungula Jf.
 Calunda Ib.
 Caquema Jd.
 Caquinende Ke.
 Carnot Cc.
 Casasa Je.
 Cassenghe Jd, VI.
 Catende Kf.
 Catuchi Ke.
 Caxito Jb.
 Chabunda Gi.

Changugu Gj.
 Chantso Gl.
 Chavonaka Rs.
 Chienji Jj.
 Chienzi Qr.
 Chikali Rs.
 Chikamba Mm.
 Chikoli Rs.
 Chimpenze Mm.
 Chindamba Mm.
 Chiniama Kj, St.
 Chinika Rt.
 Chiniongo Mm.
 Chinkakassa Nn, XIV
 [Estuaire, XVI Boma.
 Chinkenghe XVI Boma.
 Chinkolowe Sr.
 Chinyanga Gl.
 Chipanga Nm.
 Chisenda Li.
 Chitala Lk.
 Chitambo Lk.
 Chituru Rr.
 Chivala Kj.
 Chiwa Qq.
 Chiwamba Sr.
 Chiwanda Sq.
 Chokoroche Ss.
 Chonora St.
 Chonzo XVI Matadi.
 Cocodale Mm.
 Coquilhavielle Ee, V, VI,
 Cuilokawebe Id. [VII.
 Cumbapoko Jf.
 Daya Cc.
 Dekesse Gf, V.
 Dchiankombol Bc.
 Debe Cd.
 Dem-Bekir Bi.
 Dembo Np.
 Dembole Nn.
 Dem-Daoud Ah.
 Dem-Ziber Bi.
 Derbaki Cg.
 Devoé Ag.
 Diabere Bj.
 Diadia Nn.
 Difuma Gh.
 Dikata Sr.
 Dikila Ef.
 Dikurwe Rq.
 Dilolo Kg, V.
 Dimina Qq.
 Dimo Ck.
 Dioba Gb.
 Dirl Dj.

Ditifu Sr.
 Djabir Dh, V.
 Djama Ed.
 Djema Bh.
 Djima Eb.
 Djokopanda VI, près
 Dobo Dg. [Lusambo.
 Doka Dc.
 Dolo Ndolo, Mp, V, VI.
 Domba Fb.
 Dondussana Dg, V.
 Dongo Dc.
 Donneghi Dh.
 Doromo Di.
 Doruma Ci, V.
 Dufile Dk, II, III.
 Duma V, près Nouvelle
 Dumba He. [Anvers.
 Dungu Mm.
 Dungu Dj, V.
 Duque-de-Bragance, Jd.
 Ebelo Ed.
 Ebombe Ed.
 E'kuta De.
 Ekutchu Ef, V.
 Elibo Ge.
 Elinga Fg.
 Elolo Ge.
 Elisabethville Ki, Ss.
 Elyabdok Ak.
 Encoje Ic.
 Entebbe El.
 Epepe Fe.
 Eranga Fe.
 Esombo Gg.
 Etchutchu Eg.
 Etchutchu Ef.
 Etoile-du-Congo Ss.
 Fafa Gc.
 Fakamba Hd.
 Faradje Dj, V.
 Fawor Bk.
 Fayala Gd.
 Fife JI.
 Fort-Alston LI.
 Fort-Desaix Bj.
 Fort-Jamieson LI.
 Fort-Manning LI.
 Fort-Portal Ek, XVI
 Fort-Roddy Ek. [Ruw.
 Fort-Rosebery Kj.
 Fort-Sibut Ce.
 Fort-Thruston El.
 Foweira DI.
 Franceville Fb.
 Fukafuka XVI Matadi.

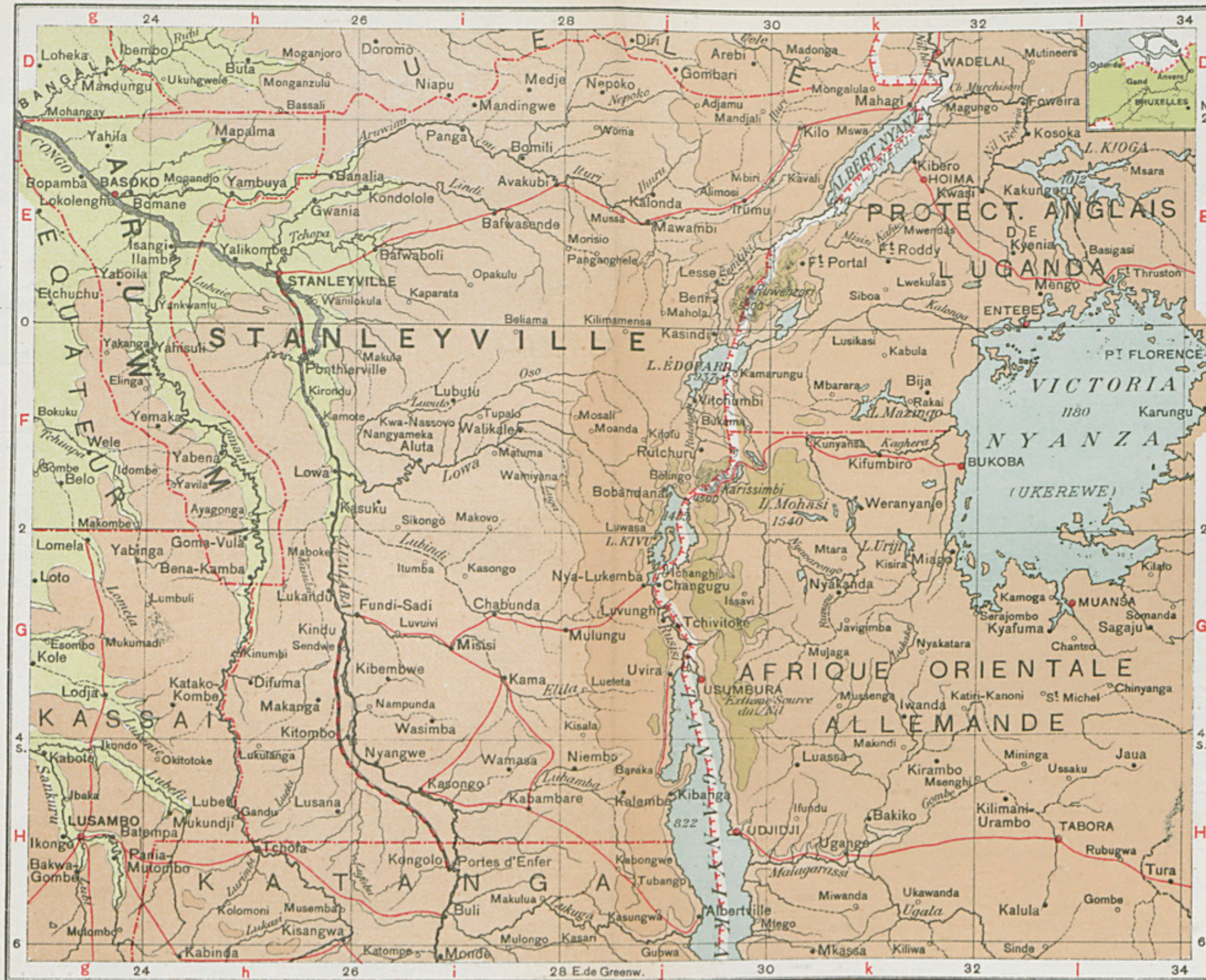

Fundabiabo Jh, Qq.
 Fundale Rq.
 Fundisadi Gi, V.
 Fundo Ke.
 Fungurume Rr.
 Fungwe Ji, Qr.
 Futila Nm.
 Gaba Cf.
 Gabentaba Mo.
 Gali Df.
 Galiba Ji, Qs.
 Galikoko Hf.
 Galukilo Ik.
 Gamara Cc.
 Ganaquil Dc.
 Ganda Mn.
 Ganda Bi.
 Ganda V. sur Lac Léopold II.
 Gandasundi Mm, V.
 Gandu Hh.
 Ganguila Nn.
 Garao Bd.
 Gatta Bg.
 Gavonka Gc.
 Gaya Cd.
 Gaza Cc.
 Gera Cd.
 Ghabba-Chambeh Bk.
 Golongo Hf.
 Gomavula Gh.
 Gombari Dj.
 Gombe Hl.
 Gombe Mo.
 Gombe Fg.
 Gondokoro Ck.
 Gondu Ah.
 Gonghi Hf.
 Gongolo Np, V.
 Gouikoura Bd.
 Goumari Cf.
 Goza Cj.
 Gubwa Ij.
 Gueri Bj.
 Gufuru Cg, V.
 Guma Mp.
 Gumi No.
 Gundo Cf.
 Gwania Eh.
 Hoima Ek.
 Hora Kl.
 Hyrrabanda Cg.
 Ibaka Hg.
 Iballi Ge.
 Ibanche Hf.
 Ibita Hg.

Ibembo Dg.
 Ibengo Dd.
 Ichanghi Gj.
 Ichoko Fb.
 Idombe Fg.
 Idris Ci.
 Iemba-Munda Kd.
 Ifundu Hk.
 Ifuta Hg.
 Ikelomba Gg.
 Ikenghe Fe, V.
 Ikomba Jl.
 Ikondo Hg.
 Ikongo Hg.
 Ilambi Eh.
 Imese Dd, V.
 Inguruwe Rr.
 Inkungulu XVI Matadi.
 Inongo Fe, VI, VII.
 Iolo Nn.
 Ipambala Mn.
 Irebu Fd, V.
 Iruku Fe.
 Irumu Ej, V.
 Isaka Ff.
 Isambwa Il.
 Isanghi Eh.
 Isanguila Nn.
 Issavi Gj.
 Iteko Eg.
 Itoko Ff.
 Itumba Gi.
 Itunda Il.
 Iwanda Gk.
 Iwunga Jl.
 Jagabumba Jd.
 Jaua Hl.
 Javiguimba Gk.
 Jemrid Bk.
 Jumbu Lk.
 Jurghattas Bj.
 Kaarta Lh.
 Kabalo VI, près Kongolo.
 Kabambare Hi. [golo.
 Kabayendi Cj.
 Kabinda Ih, V.
 Kabinga Kk.
 Kabissa Ie.
 Kabolela Rr.
 Kabongo Ih.
 Kabongwe Hj.
 Kabote Hg.
 Kabuenono Rr.
 Kabula Fk.
 Kabuluku Ig.
 Kabundi Rr.

Kachabala Hg.
 Kadimbola Jf.
 Kadjema Ci.
 Kadua Dk.
 Kafufwa Rq.
 Kafumasabo Sr.
 Kafumba Ig.
 Kafume Jh.
 Kafunda Ki, Sr.
 Kafunga Lj.
 Kaikazobe Nm.
 Kakanda Rr.
 Kakuba He.
 Kakonguru El.
 Kakura Sq.
 Kala Kg.
 Kalabi Rr.
 Kalakala XVI Matadi.
 Kalamu Nn, XVI Boma
 Kalasa Li.
 Kalembelembe Hj, V.
 Kalembe Ji.
 Kalombo Jk.
 Kalombwe Ih.
 Kalonda Ej.
 Kalonga Lj.
 Kalongwe Rq.
 Kalukundi Rq.
 Kalumba Rr.
 Kalunga Ie.
 Kalungwisi Jj.
 Kalula Hl.
 Kama Gi.
 Kamakema Rq.
 Kamarungu Fj.
 Kamatanda Rr.
 Kamba Ec.
 Kambo Dc.
 Kambomba Kl.
 Kambove Ki, Rr, III,
 Kambwiri Ll. [VI, VII.
 Kamfite Ki, Ss.
 Kamfwa Qr.
 Kamoga Gl.
 Kamote Fh.
 Kampangwe Jj.
 Kampasso Jg.
 Kampera Ij.
 Kampina Rr.
 Kamwali Ss.
 Kamwanga Qq.
 Kamwenda Li.
 Kana Bi.
 Kandakanda Ig, V.
 Kanninga Sq.
 Kanisa Bk.

Kankeru Rr.
Kanyinga Lh.
Kanzuki Rq.
Kapakosa Kh.
Kapampa Ik.
Kapanga Hd.
Kaparata Ei.
Kapenda-Kamulenda Je.
Kapindji Kg.
Kapiri Rr, V.
Kapoï Ss.
Kapolowe Ki, Ks.
Kapopo Li.
Kapudi Jf.
Kapunga Qq.
Karali Ll.
Karema Ik.
Karowano Sr.
Karungu Fl.
Kasama Jj.
Kasama Kk.
Kasanchi Li.
Kasari Hj.
Kasekelua Rq.
Kasembe Jj.
Kasenga Kj, Rt, VI.
Kasindi Fj, V, XVI Ru-
Kasompi Rq. [wen.
Kasondo Qq.
Kasongami Qr.
Kasongo Hi, V.
Kasongo Gi.
Kasongo Id.
Kasuku Fh.
Kasungwa Hj.
Katakokombe Gh, V.
Katalla XIV Estuaire.
Katambour Bh.
Katchimba Sq.
Katende Kg.
Katiri-Kanoni Gk.
Katoba Ie.
Katobwe Ih.
Katola Jg, V.
Katompe Ii.
Katonde Jk.
Katonkole Ih.
Katonta Sq.
Katoro Qq.
Katuaka Ah.
Katumba Rr.
Katumbaï Qr.
Kavali Ek.
Kavalo Lj, V.
Kavimbe Lk.
Kawewi Kh.

Kayambi Jk.
Kayondo Sr.
Kayoyo Kh.
Kayumba Ji.
Kediba Ck.
Kelengwe-Kibandi Ie
Kenghe Hd.
Kiaba Np.
Kiambi Ii, VI.
Kianama Ij.
Kibaba Mn.
Kibaja Kd.
Kibalanga Ih.
Kiballa Ib.
Kibanga Kh, Rq.
Kibanga Hj.
Kibembwe Gi.
Kibero Ek.
Kibue Qq.
Kibunzi Nn.
Kibuta Id.
Kiete Nm.
Kiewa Sq.
Kifamessa Ie.
Kifumbiro Fk.
Kifura Ie.
Kikanda Mo.
Kikole Qq.
Kikondiki Np.
Kikondja Ji.
Kikondongo Np.
Kikonzi Nn.
Kilalo Gl.
Kilemba Sr.
Kiliambutu Kh, Sq.
Kilimamensa Fj.
Kilimami-Urambo Hl.
Kiliwa Ik.
Kilo Ek.
Kilomba Qs.
Kilonga Kk.
Kiluango Nn.
Kiluango Np
Kilubula Kk.
Kilwa Jj, Qt.
Kimbambi Mp.
Kimbimbi Ss.
Kimbimbi Mo.
Kimbongo No.
Kimbwe Ss.
Kimoko No.
Kimpanzou Mo.
Kimpe Ss.
Kimpesse No.
Kimpoko Hc, Mp.
Kimpuki Jg.

Kimpunzu Np.
Kimuanga Nn.
Kimuenza Mp.
Kinama Kk.
Kinbambi Np.
Kinchassa Mp.
Kinda Jh, Qq.
Kindu Gh, VI.
Kingankuki Mp.
Kinghila Mn.
Kingoï Mn.
Kinguchi Hd.
Kinjila Mo.
Kinkambe Sq.
Kinkanda XVI Matadi
Kinkenghe Mn.
Kinkonkwe Rr.
Kinsako No.
Kinsala Np.
Kinsewere Ss.
Kinsinga Mo.
Kinsuka No.
Kinumbi Gh.
Kinwakasa Mp.
Kinzamba Np.
Kinzau XVI Matadi.
Kioto No.
Kipa Ch.
Kipaïla Kj, Rt.
Kipanda Ji.
Kipopo Ie.
Kipuchi Ss.
Kirambo Hk.
Kirando Ik.
Kirondu Fh.
Kisakuba Id.
Kisala Gj.
Kisanga XIV Estuaire.
Kisangwa Hh, V.
Kisinga Kj.
Kisinga Ii.
Kisira Gk.
Kissanje Jc.
Kissenji XVI Vironga.
Kisua Kiswa, Kh, Sq.
Kitendi Mm.
Kitimbo Kl.
Kitindi Hd.
Kitinta Ik.
Kitobola No, V.
Kitofu Fj.
Kitombo Gh.
Kitope Jj.
Kitumba XVI Ruwenzu.
Kituri If.
Kiube Qs.

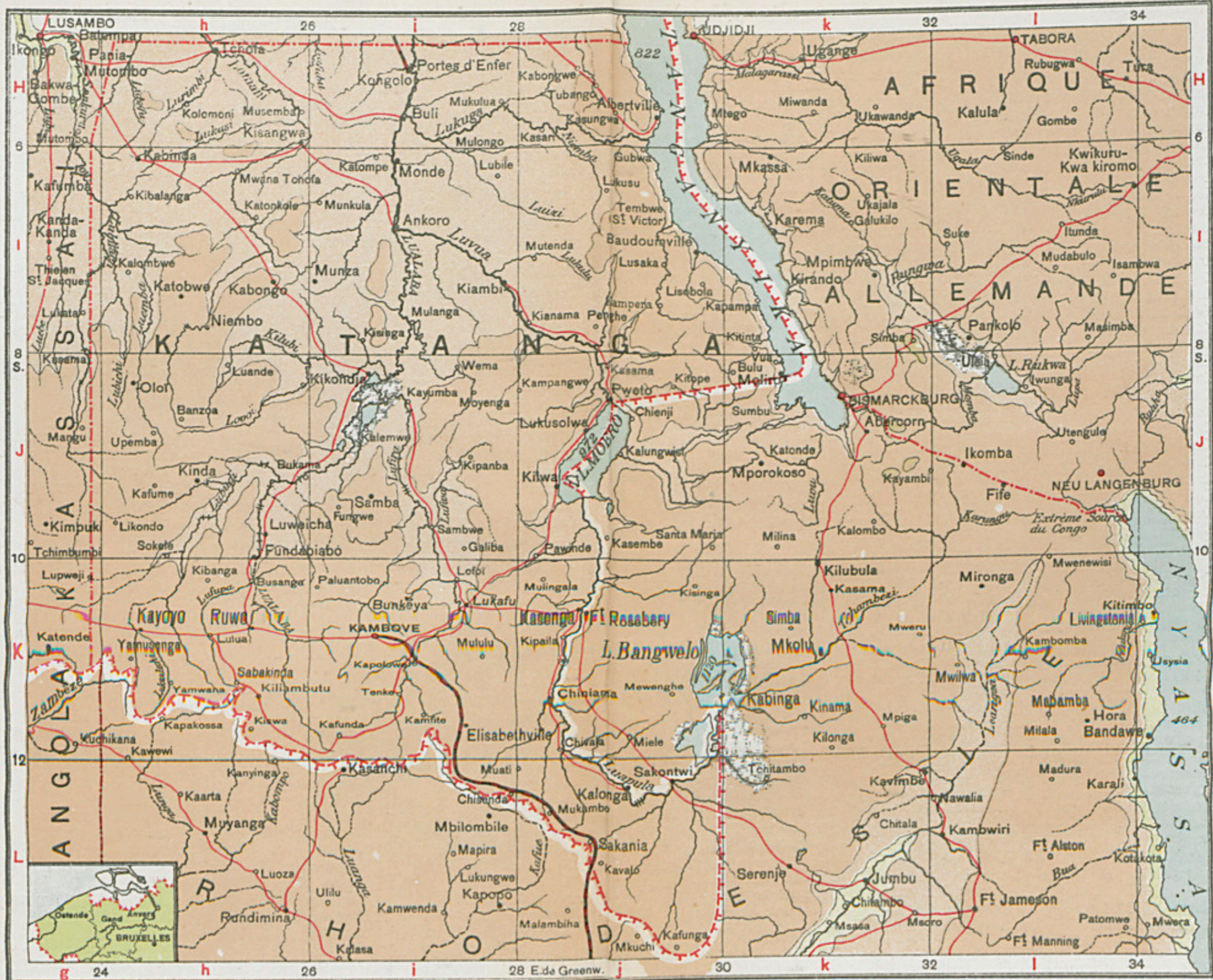

Echelle de 1 à 6 000 000

50 0 50 100 250 Kilomètres.

Kivuku Np.
 Kole Gg.
 Kole Gf.
 Kole-Ayole, Aj.
 Kolomoni Hh.
 Kolwezi Rq.
 Kombe Ec.
 Kondo Cd.
 Kondolole Ei.
 Kongolo Hi, Vi.
 Konka Rr.
 Konzo No.
 Kosoka El.
 Kotakota Ll.
 Kotoghiri De.
 Kouango Cf.
 Kouangola Fd.
 Koubbedou Bh.
 Koukouso Gb.
 Kounda Fd.
 Kounde Bc.
 Koundo Ec.
 Kouria Bg.
 Kouta Cf.
 Kowa Rq.
 Kuchikana Kg.
 Kugulu Ck.
 Kunyansa Fk.
 Kurkur Bj.
 Kuru Rs.
 Kurukuruku Ss.
 Kusama Ig.
 Kutu Mn.
 Kutu Ge, V.
 Kwamouth Gd.
 Kwa-Nassoro Fi.
 Kwasi El.
 Kwikurukwakiromo II.
 Kwilu No.
 Kyafuma Gl.
 Kyenia El.
 Labore Dk.
 Lado Ck.
 Lai Bg.
 Landana Nm.
 Lang Bj.
 Lastourville Fb, VI.
 Lefourou Fc.
 Legada Ch.
 Lemba Nm.
 Lembo Mp.
 Lemfu Np.
 Léopoldville Hc, Mp,
 [III, VII.
 Lesse Ej, XVI Ruwen.
 Libenghe De, VII.

Liboko Fd.
 Libreville II, III, VI.
 Licha Gd.
 Lie Ef.
 Liffi Ah.
 Likasie Rr.
 Likeli Fc.
 Likilemba Ed.
 Likimi Df, V.
 Likinghi De.
 Likonda Ed.
 Likondo Jh.
 Limbo Bi.
 Lisaka Gf.
 Lisala Df, V.
 Lisobola Ij.
 Livingstonia Kl.
 Liwizembe Rq.
 Loango Ha, VI.
 Lodiatafi XVI, Matadi.
 Lodja Gg, V, VI.
 Lofoi Ki, Rs.
 Loheka Dg.
 Lokolama Gf.
 Lokolenghe Eg.
 Lokotchi Fg.
 Lokouna Ec.
 Lomela Gg, VI.
 Lomie Db.
 Lope Fa
 Lopi Dd.
 Loto Gg, V.
 Lotoko Fe.
 Lowa Fh, V.
 Luaala Mn.
 Luali Hb, Nm.
 Luande Jh.
 Luassa Hk.
 Lubefu Hh, V, VI.
 Lubile Ii, V.
 Lubituku Mn.
 Lubue He.
 Lubutu Fi.
 Lucalla Jd.
 Ludima Hb.
 Luebo Hf, V, VI.
 Lueteta Gj.
 Lufu Nn.
 Lufufwa Qq.
 Lufunfu Sq.
 Lufungu Rq.
 Luilu Rq.
 Luiswichi Ss.
 Lukafu Ki, Rs, V.
 Lukandu Gh, V.
 Lukanga Sr.

Lukata Ig.
 Luki Nn.
 Lukila Sr.
 Lukula Hb, Nn, V, VI.
 Lukulanga Hh.
 Lukulela Fd, V.
 Lukungu No.
 Lukungwe Li.
 Lukusolwa Jj, V.
 Lukusu Ij.
 Lulanga Ee.
 Lulua Kh, Rq.
 Luluabourg Hg, V.
 Lumbuli Gh.
 Lunamka Qr.
 Lunchia Ss.
 Lunga Nm.
 Luoza Lh.
 Luozi Hc, Mo.
 Lupweji Kg.
 Lusaka Ij.
 Lusambo Hg, V, VI, VII.
 Lusana Hh, V.
 Lusikasi Fk.
 Lutchima He.
 Luvituku No.
 Luvongo Ib.
 Luvuivi Gi.
 Luvunghi Gj, V.
 Luwasa Fj.
 Luweicha Jh, Qq.
 Lwekulas Ek.
 Mabamba Kl.
 Mabanga Gb.
 Mabaya Ts.
 Maboke Gh.
 Mabubu Ic.
 Macolo Id.
 Midiata Np.
 Madibi He.
 Madigali Bd.
 Madimba Mp.
 Madingou Mn.
 Madonga Dk.
 Madula Mn.
 Madura Ll.
 Mafungwa Qs.
 Magungo Dk.
 Mahaghi Dk, V, VI.
 Mahola Ej.
 Makanga Gh.
 Makbanda Ag.
 Makindi Hk.
 Makoko Gc.
 Makombe Fg.
 Makovo Fi.

Makula
 Makulu
 Malamb
 Malang
 Malela
 Maliba
 Maluna
 Mampu
 Manadi
 Mande
 Mandid
 Mandin
 Mandja
 Mandji
 Mandur
 Mangal
 Mangu
 Manyar
 Mapalm
 Mapim
 Mapira
 Mara
 Masang
 Masour
 Massim
 Matadi
 [X
 Matalil
 Matawe
 Mateba
 Matem
 Matum
 Mawan
 Mayabi
 Mayeng
 Mbarar
 Mbari
 Mbaro
 Mbe
 Mbel
 Mbia
 Mbilom
 Mbima
 Mbima
 Mbiri
 Mboan
 Mbong
 Mboul
 Mbuku
 Mbuzu
 Mebe
 Mechra
 Medje
 Memun
 Mengo
 Merwa

Makula Fi.
Makulua Hi.
Malambihe Lj.
Malanghe Jd.
Malela Nm, XIV Estu.
Maliba Qr.
Maluna He.
Mampuko Ee.
Manadimbo Ga.
Mande Bb.
Mandide Mp.
Mandingwe Di.
Mandjali Dj.
Mandji Fa.
Mandungu Dg.
Mangala Mp.
Mangu Jg.
Manyanga Mo.
Mapalma Eh.
Mapimbe Sr.
Mapira Li.
Mara Bh.
Masanghi Mo.
Masoumaya Fa.
Massimba II.
Matadi Hb, Nn, VI,
[XIV Estuaire, XVI.
Matalilé Gb.
Matawe Rs.
Mateba Nm, V, XIV
Matemba Mo. [Estu.
Matuma Fi.
Mawanbi Ej.
Mayabi Fb.
Mayenghe XVI Boma
Mbarara Fk.
Mbari Cg.
Mbaro Cj.
Mbe Gc.
Mbel Cb.
Mbia Gb.
Mbilombile Li.
Mbima Dh.
Mbima Ci.
Mbiri Ej.
Mboan Bb
Mbongo Fb.
Mboulou Gb.
Mbuku Mm.
Mbuza Ic.
Mebe Ea.
Mechra-Rek Aj.
Medje Di.
Memunene If.
Mengo El.
Merwarbo Sq.

Mewenghe Kj.
Miago Gk.
Midinghi Sr.
Miele Kj.
Mielio Gc.
Milala Kl.
Milebi Rr.
Milina Jk.
Mindouli Mo.
Mininga Hi.
Mironga Kl.
Misabo Sr.
Misisi Gi.
Mitumbwa Qr.
Miwanda Hk.
Mkassa Ik.
Mkolu Kk.
Mkuchi Lj.
Moanda XIV Estuaire.
Moanda Fj.
Moanza He, VI.
Mobaye Cf.
Mobeka Ee.
Mobeke Gh.
Mobou Bg.
Mobwasa Dg, V.
Mogandjo Eh, V.
Moganjoro Dh.
Mohangay Dg.
Mokumbi Mo
Mokwanghe Ce, V, VI.
Moliro Jk, V.
Molulu Rs.
Molungu Dc.
Mombongo Dg.
Mombote Fc.
Mompono Ef, V.
Mompoutou Dd.
Mompu Ee.
Mona-Kinjama Je.
Mona-Luana Kf.
Monbanda He.
Monde li.
Mondzoko Ed.
Monga Cg.
Mongalla Ck.
Mongalula Dk.
Monganzulu Dh.
Mongelo Gd.
Mongo Af.
Mongondo De.
Mongoumba De.
Mongunda Ef.
Monveda Df, VI.
Morisio Ej.
Morlabba Ck.

Mosali Fj.
Mouka Bf.
Moyenga Ji.
Mpela Mm.
Mpiga Kk.
Mpimbwe Ik.
Mpimi Gc.
Mporokoso Jk.
Msara El.
Msasa Lk.
Msengi Hl.
Msoro Lk.
Mswa Ek.
Mtara Gk
Mtego Hj.
Muansa Gl.
Muatakumbana Ie.
Muata-Yamvo II.
Muati Lj, Tt.
Muchenghe Hf.
Michito If.
Mucoa Jc.
Mudabulo II.
Mudjimbali Df.
Muena-Mulunda Jf.
Muene-Kundi Hd.
Mugaru Ch.
Mujaga Gk.
Mukambo Lj.
Mukoko Ig.
Mukulua Hi.
Mukumadi Gg.
Mukundji Hh.
Mulanga li.
Mulenga Rs.
Mulingalo Kj, Rt.
Mulolo Jd.
Mulongo li.
Mululu Ki, Rs.
Mulumba Rq.
Mulungu Gj.
Munkula li.
Munza li.
Musa V, près Nouvelle
Musaba If. [Anvers.
Musaku Sr.
Musamba No.
Musemba Hh.
Musenga Qr.
Musikungudu Mn.
Musofi Sr, V.
Mussa Ej.
Mussaca If.
Mussenga Ig.
Mussenga Gk.
Musuko XIV Estuaire.

DISTRICT DU KASAI

XIII

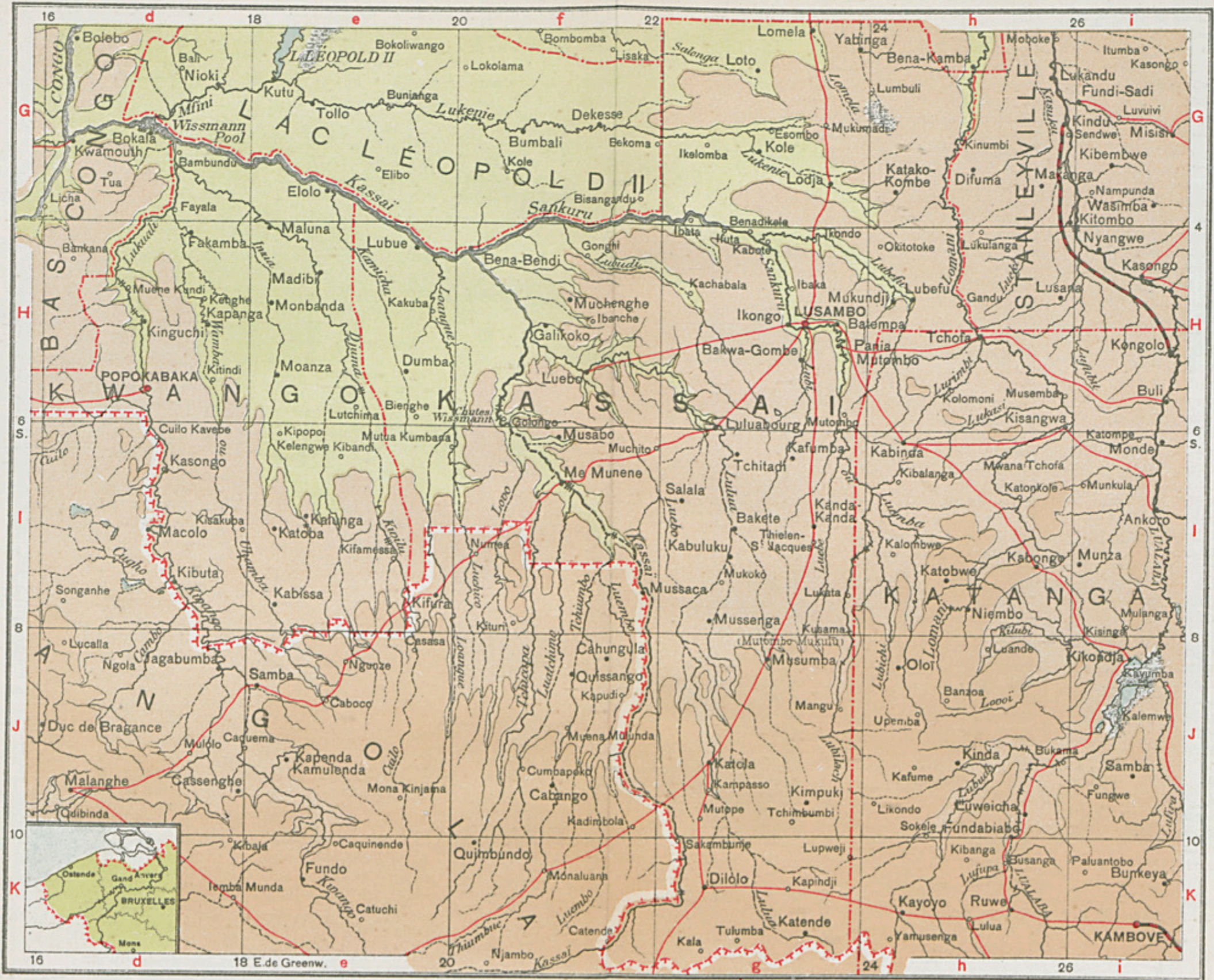

Échelle de 1 à 6 000 000.

50 0 50 100 250 Kilomètres

Musumba Jg.
 Musumbwisi Sr.
 Mutenda Ij.
 Mutineers Dl.
 Mutombo Hg.
 Mutombo-Mukulu Jg, V.
 Mutonta Qs.
 Mutope Jg.
 Mutukwa Rs.
 Mutumbwana Sq.
 Mutumbwe Sr.
 Muyanga Mo.
 Muyanga Lh.
 Mvaku Mm.
 Mwachia Rs.
 Mwena-Tchofa Ih.
 Mwendas Ek.
 Mwenewisi Kl.
 Mwera Ll.
 Mweru Kk.
 Mwilwa Kl.
 Nalé Ga.
 Nampunda G.
 Nandi Dk.
 Nangoko Cc.
 Nangyameka Fi.
 Nawalia Ll.
 Ndem Cb.
 Ndembe Fa.
 Ndolo v. Dolo.
 Nekuku XVI Boma.
 Nepoko Dj, V.
 Neu-Langenburg Jl.
 Ngampere Gc.
 Ngoko Ec.
 Ngola Jd.
 Ngondé Fb.
 Ngondjo Ec.
 Ngoyo Bf.
 Ngulfala Bi.
 Ngunze Je.
 Niangara Di, VII.
 Niapu Di.
 Niembo Hj.
 Nioki Gd.
 Njambo Kf.
 Noki XIV Estuaire, XVI
 Nola Di. [Matadi.
 Nola Dd.
 Nouvelle Anvers Ee, V,
 Ntomba Gb. [VII.
 Numea If.
 Nvunda Jc.
 Nyakanda Gk.
 Nyakatara Gk.
 Nya-Lukemba Gj, V.

Nyangwe Hi, II, V.
 Oka Ai.
 Okama Ec.
 Okanga Ec.
 Okitotoke Hh.
 Oko Dg.
 Okonga Eb.
 Okoumandchiono Fb.
 Oloï Jh.
 Ongourras Be.
 Opakulu Ei.
 Opika Fc.
 Otuavoso XVI Matadi.
 Ouada Bf.
 Ouadda Ce.
 Ouessou Ed, VI.
 Pakilia Qs.
 Palalundzi Fe.
 Paluantobo Ki, Rr.
 Pamusofi Qs.
 Panga Ei.
 Panganghele Ej.
 Pania-Mutombo Hg, VI.
 Pankolo Il.
 Parako Ce.
 Patomwe Ll.
 Pawinde Jj, Qt.
 Penghe Ij.
 Piewamato Qq.
 Pingo Fa.
 Poko Di, V.
 Pombo Fd.
 Ponthierville Fh, V, VI.
 Popokabaka Hd, VII.
 Port-Florence Fl.
 Poudi Ga.
 Poumba Ec.
 Pungulume Rq.
 Pusu Ef.
 Pwatchi Nm.
 Pweto Jj, VI.
 Quibinda Jd.
 Quimbundo Kf.
 Quissango Jf.
 Rakaï Ck.
 Rakaï Fk.
 Redjaf Ck, VI.
 Rek v. Mechra.
 Rinda Ci.
 Rodi Bh.
 Romée Eh, V.
 Rookeia Ss.
 Rubugwa Hl.
 Rumbekh Bj.
 Rundimina Lh.
 Rungu Di.

Rutchuru Fj, V.
 Ruwe Kh, Rq. VI.
 Sabi Bj.
 Sagaju Gl.
 Saïd Ah.
 S^{te}-Gertrude Np.
 S^{te}-Radegonde v. Alima
 S^t-Michel Gl.
 S^t-Paul de Loanda Jb, VI.
 S^t-Victor de Tembwe Ij.
 Sakabinda Kh, Sq.
 Sakanbunje Kg.
 Sakania Lj.
 Sakontwi Lj.
 Salala Ig.
 Salambote XVI Boma.
 Salangeou Ec.
 Saleh Cj.
 Samba Ef.
 Samba Je.
 Samba Ji, Qr
 Sampwe Ji, Qs.
 Sanda Mn.
 Sanga Mn.
 Sango Ch.
 San-Salvador Ic, II.
 Santa-Maria Jj.
 Santo-Antonio Ib.
 Sasa Ci.
 Sekelolo Nn.
 Sembabiang Dc.
 Semio Ch.
 Sendwe Gh.
 Serajombo Gl.
 Serenje Lk.
 Sesa Rr.
 Sette Ga.
 Sibili Gb.
 Siboa Ek.
 Sikongo Fi.
 Sili Ci, V.
 Simba Rq.
 Simba Ik.
 Simba Kk.
 Sinde Il.
 Situmakoko XVI Boma.
 Sokele Jh.
 Soliman-Abamouri Ai.
 Somanda Gl.
 Sonasunghi Mo.
 Sonde Mp.
 Songanhe Id.
 Songololo No.
 Sonna Ic.
 Stanleyville Eh, III, V,
 Suke Il. [VI, VII.

Sumbu Jk.
Surango Di, V.
Tabora Hl.
Tabu Dg.
Tadi Mo.
Tadila No.
Taïbo Ci.
Talala Rs.
Tamalouis Gb.
Tambura Ci.
Tampa Hc, Mp.
Tangba Bh.
Tangmarol Aj.
Tchafunguluta Qt.
Tchakany Cc.
Tchela Mm.
Tchela Hb, Mn, V.
Tchia Nm.
Tchiambutu XVI Boma.
Tchikaï Nm.
Tchikombe XVI Boma.
Tchikoundou Ha.
Tchimbanza Mm.
Tchimbumbi Jg.
Tchimeda Mo.
Tchimoanda Mn.
Tchinvere XVI Boma.
Tchitadi Ig.
Tchitambo Lk, II.
Tchivitoke Gj.
Tchoa Nm.
Tchofa Hh, V.
Tembe Fa.
Tembwe v. S^t-Victor.
Temvo Nn.
Tenke Ki, Sr.
Thielen-S^t-Jacques Ig.
Thysville No.
Titichi Sr.
Toa v. Albertville.
Tollo Ge, V.
Tombe Nm.
Tombolokuti Nn.
Tondua XVI Matadi.

Tore Aj.
Touboubou Gb.
Toui Cd.
Tsenga Np.
Tua Gd.
Tubango Hj.
Tulumba Kg.
Tumba Hc, Np.
Tumbamani Hc, Np.
Tupalo Fi.
Tura Hl.
Tuti Rs.
Udjidji Hj, II, III, VI.
Uerré Ci, V.
Uganghe Hk.
Ugongo Cj.
Ukajala Ik.
Ukawanda Hk.
Ukungwele Dh.
Uleya Jl.
Ulilu Li.
Umanghi Df, V.
Upemba Jh.
Ussaku Hl.
Usumbura Gj.
Usysia Kl.
Utengule Jl.
Uvira Gj, V.
Vankerckovenville Dj, V.
Vista Nm.
Vitchumbi Fj.
Vivi XVI Matadi.
Vua Jk.
Vungu Nn.
Wadelaï Dk.
Waka V près Nouvelle-
Waka Ff. [Anvers.
Walikale Fi.
Wamasa Hi.
Wamiyana Fi.
Wamola Qt.
Wanawuli Qq.
Wango Ce.
Wanilokula Eh.

Wasimba Gi.
Wele Fg.
Wema V. près Stanley-
Wema Ji. [ville.
Weranyanje Fk.
Woma Ej.
Wuto Qr.
Yabanda Be.
Yabena Fh.
Yabinga Gg.
Yaboïla Eg.
Yahila Eg.
Yahisuli Fh.
Yahuma Eg, V.
Yakanga Fg.
Yakuluku Cj, V.
Yala Ef, V.
Yalikombe Eh.
Yalima Cd.
Yama Fc.
Yambuya Eh, V, VI.
Yamusenga Kh.
Yamwana Kh.
Yanga Mo.
Yango Bg.
Yankwamu Eh.
Yavila Fh.
Yei Ck.
Yema Nm.
Yemaka Fh.
Yengo Ed.
Yumbi Fd.
Zambi Nm, V, XIV Estu.
Zia Ch.
Zilo Rq.
Zobe Nm.
Zobia Di.
Zongo Ce.
Zongo Qt.
Zouanke Db.
Zouli Ce.
Zula Ic.
Zulumango No.
Zundu No.

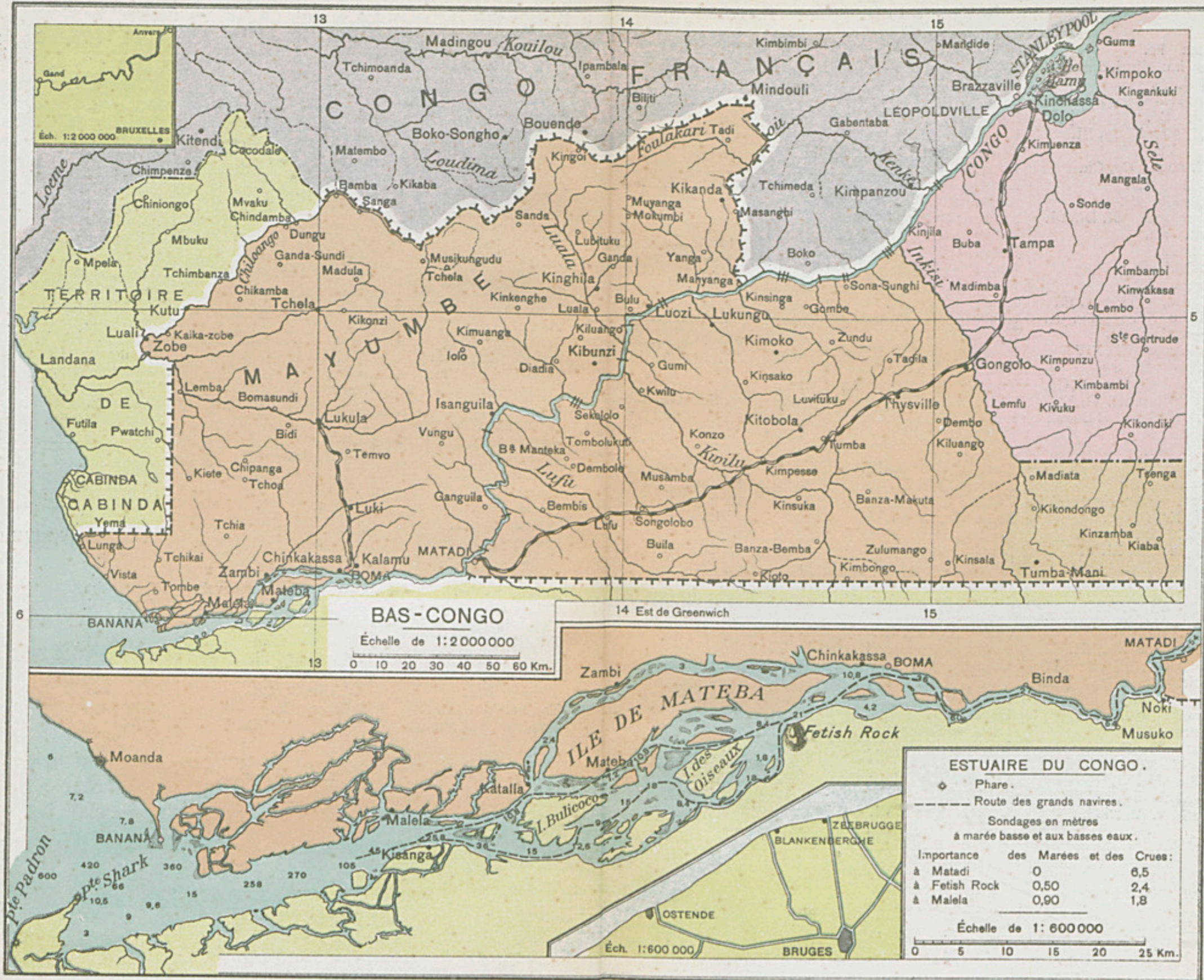

COURS D'EAU

- | | | |
|--|---|--|
| <p>Alima Fc.
 Aruwimi Ituri, Eh à Dk,
 [III, VI.
 Bahr-el-Djebel Nil, Bk,
 Bali, Cd. [III.
 Bari, Mbari Cg, III.
 Bifa Bh.
 Bili, Mbili Cg, Ch.
 Bolkiba Ed.
 Bolombo Ef.
 Bomokandi Di, Dj, III.
 Boru Ah.
 Bua Ll.
 Buchari Bi.
 Bumba Dc.
 Bussira, Tchuapa, Ff,
 Cambo Jd. [Fg, III.
 Cananbinja Ic.
 Chiloanga Hb, XIV Mn.
 Chinko Bh, Ch.
 Congo Eh à Dg, Ee, Gd,
 [Hc et Ib, III, VI, XIV,
 [XVI Matadi et Boma.
 Cugho Id.
 Cuilo Id.
 Cuilo Je.
 Dande Jb.
 Djah, Dcha, Ngoko, Db
 [à Ec, III, VI.
 Djodi Eb.
 Djuma He, III, VI.
 Dongu Dk.
 Dumbi v. Lomela.
 Ebola Df.
 Elila Gi, Gj, III.
 Fafa Be.
 Fini, Mfini Gd, III.
 Foulakari, Kenke XIV
 Ghiri Ee. [Mo.
 Goango Bh.
 Gombe Hk.
 Ihuru Ej.
 Ikelemba Ee.
 Inkisi XIV Mo à Np.
 Inzia He, VI.
 Itimbiri Dg, III, VI.
 Ituri v. Aruwimi.</p> | <p>Ivindo Eb.
 Kabompo Lh.
 Kadei Cc, III.
 Kafu Ek, El.
 Kafue Li, Lj, III.
 Kaghera, Nil Kaghera,
 Kalonga Ek. [Fk, III.
 Kamicha He.
 Karungu Jl.
 Kassaï Kf à Gd, III, VI.
 Kasuku Gh.
 Katuma Ik.
 Kemo Ce.
 Kenke v. Foulakari.
 Keve III.
 Kibali v. Uele.
 Kilubi Ih.
 Kiri Fe.
 Koto Kouta, Cf à Bg.
 Kouango Bf, Cf.
 Kouilou, Niadi, Ha à Gc,
 [III, XIV Mn.
 Kuanza III.
 Kuru Ai.
 Kwa III.
 Kwango Hd à Ke, III, VI.
 Kwengo He, III.
 Kwilu XIV No.
 Kwilu Ie, III, VI.
 Lembo Fa.
 Likali Dh.
 Likana Fc.
 Likouala Fd.
 Likouala-aux-Herbes Ed.
 Lilundo Ib.
 Lindi Eh à Ej, III.
 Loangue He à Jf, III.
 Loangwa Kl, Lk, III.
 Lobaï, Lobay, De, III.
 Lodje Ib, III.
 Loeme XIV Mm.
 Lom v. Sannaga
 Lomami, Lomani, Eh à
 [Hh, III, VI.
 Lomela, Dumbi, Fg, Gg.
 [III, VI.
 Lopori Ef, Eg, III.</p> | <p>Loto Bg.
 Loudima Hb, XIV Mn.
 Lovo XVI Boma.
 Lovoa, Lowoa, If, III.
 Lovoï Jh.
 Lowa Fi, III.
 Lua De.
 Luala XIV Mn.
 Lualaba Fh à Kh, III, VI,
 [XV Sr à Qq.
 Luama v. Lubamba.
 Luanga Li, III.
 Luapula Lj à Jj, III, VI,
 [XV St à Qt.
 Luatchimo If, Jf.
 Lubaie Eh.
 Lubamba, Luama, Hi,
 [Hj, III.
 Lubefu Hg, Hh, III, VI.
 Lubi Hg, III.
 Lubichi Jh.
 Lubilach v. Sankuru.
 Lubindi Gi.
 Lubudi Jh, XV, Qq.
 Lubudi Hf, III.
 Lucalla Jc.
 Luchico If.
 Luebe Ig.
 Luebo Hf à Ig.
 Lueki Hh.
 Luemba Ih, III.
 Luembo Jf, Kf.
 Luena, III.
 Lufira Ki à Ji, III, XV
 [Sr à Qr.
 Lufu XIV Nn.
 Lufubu Hi.
 Lufupa Kh, XV Rq.
 Lufwa Ji, XV Qs.
 Luga Fi.
 Luizi Ii, Ij.
 Lukake Gk.
 Lukasi Hh.
 Lukenie Ge à Gh, III, VI.
 Lukuali Hd.
 Lukuga Hi, Hj, III.
 Lukulechi Kh, III.</p> |
|--|---|--|

Lukulu Ij.
 Lulanga, Lulonga, Ee, III
 Lulu Eh.
 Lulua Hf à Kg, III.
 Lunga Lh.
 Lungobungo III.
 Lupa JI.
 Lurimbi Hh.
 Luvu Jk.
 Luvua Ii à Jj.
 Luvuto Fi.
 Malagarassi Hk.
 Mambere v. Sanga.
 Maringa Eg, III.
 Mbari v. Bari.
 Mbili v. Bili.
 Mboko Ci.
 Mbomou Cg, Ch, III.
 Mbriche Ib.
 Merridi Bj.
 Mfini v. Fini.
 Misisi Ek.
 Molima Df.
 Momba JI.
 Momboyo Fe, III.
 Mongala Dg, III, VI.
 Motaba Dd.
 Mpama Fc.
 Mpoko Cd.
 Nana Cc.

Namrohl Cj.
 Nepoko Dj.
 Ngoko v. Djah.
 Niadi v. Kouilou.
 Niemba Ij.
 Nil, Nil blanc, Bahr-el-
 [Djebel, Dk à Ak, III,
 [,VI. XVIVironga.
 Nil Victoria, El à Dk.
 Nkurula II.
 Nyanga Gb, III.
 Nyavaronga Gj, Gk.
 Nzoua Eb.
 Ogooué, Ogowe, Fa, Fb,
 Opa Ec. [III, VI.
 Oso Fi, III,
 Ouarra Ch.
 Oubanghi v. Ubanghi.
 Pongo Bi.
 Pozo XVI Matadi.
 Ruaha JI.
 Rubi Dg, Dh, III.
 Ruki Fe, III.
 Rukuru KI.
 Rungwa Ik, II.
 Rusisi Gj.
 Rutchuru Fj.
 Ruvuvu Gk.
 Salonga, Yengwe, Ff à
 [Gg, III.

Sanga, Mambere, Dd à
 [Fd, III, VI.
 Sankasanka XVI Boma.
 Sankuru, Lubilach, Hf,
 [à Ih, III, VI.
 Sannaga, Zannaga, Lom,
 [Bc, Cb, III.
 Sele XIV Mp.
 Semliki Ej, Ek, III, XVI
 Sue Aj, Bi. [Ruwen.
 Tchambezi Kk, III.
 Tchikapa If, Jf, III.
 Tchiumba, Kf à If, III.
 Tchopa Eh, Ei.
 Tchuapa v. Bussira.
 Tomi Ce.
 Tong Bj.
 Tyel Bi.
 Ubanghi, Oubanghi, Fd,
 [Ed à Ce, III, VI.
 Uele, Ouellé, Kibali
 [Uele Makwa, Dg à Dk, III.
 Uerre Ci.
 Ugala Hk, III.
 Wamba, Uhamba, Hd à
 Yei Bk, Ck. [Ie, III, VI.
 Yengwe v. Salonga.
 Yolombo XVI Boma.
 Zambèze Lg, Kg, III.
 Zannaga v. Sannaga.

PEUPLADES

Abablissa Yz.
 Ababua Vxy.
 Abandia Vy.
 Aboma Wv.
 Abukaya Uz.
 Achango Wv.
 Afiffi Vyz.
 Akka Vz.
 Akokoya Wv.
 Akoa Vu.
 Ankole Wz.
 Awembe Yz.
 Azande Uxyz.
 Babengaye Vw.
 Babinga Vv.

Babonga Wu.
 Baboswa Yz.
 Babuende Xv.
 Bubumdo YZvw.
 Bachila Yyz.
 Bachilanghe XYxy.
 Badia Ww.
 Badjandi Vy.
 Baura Wvw.
 Bakalaï Wu.
 Bakango Vy.
 Bakebake Wv.
 Bakete Xx.
 Bakoko UVu.
 Bakonde Zy.

Bakongo Xv.
 Bakonio Vz.
 Bakota Vv.
 Bakuba Xx.
 Bakumu Vy.
 Bakuni WXuv.
 Bakusu Wxy.
 Balambe Yy.
 Balamotvo Yy.
 Balanda Yz.
 Baloï Vw.
 Balolo ou Mongo Ww,
 [Vx, Wy.
 Balobale Ywx, Zx.
 Baluba Xxyz.

RÉGION MINIÈRE DU KATANGA

XV

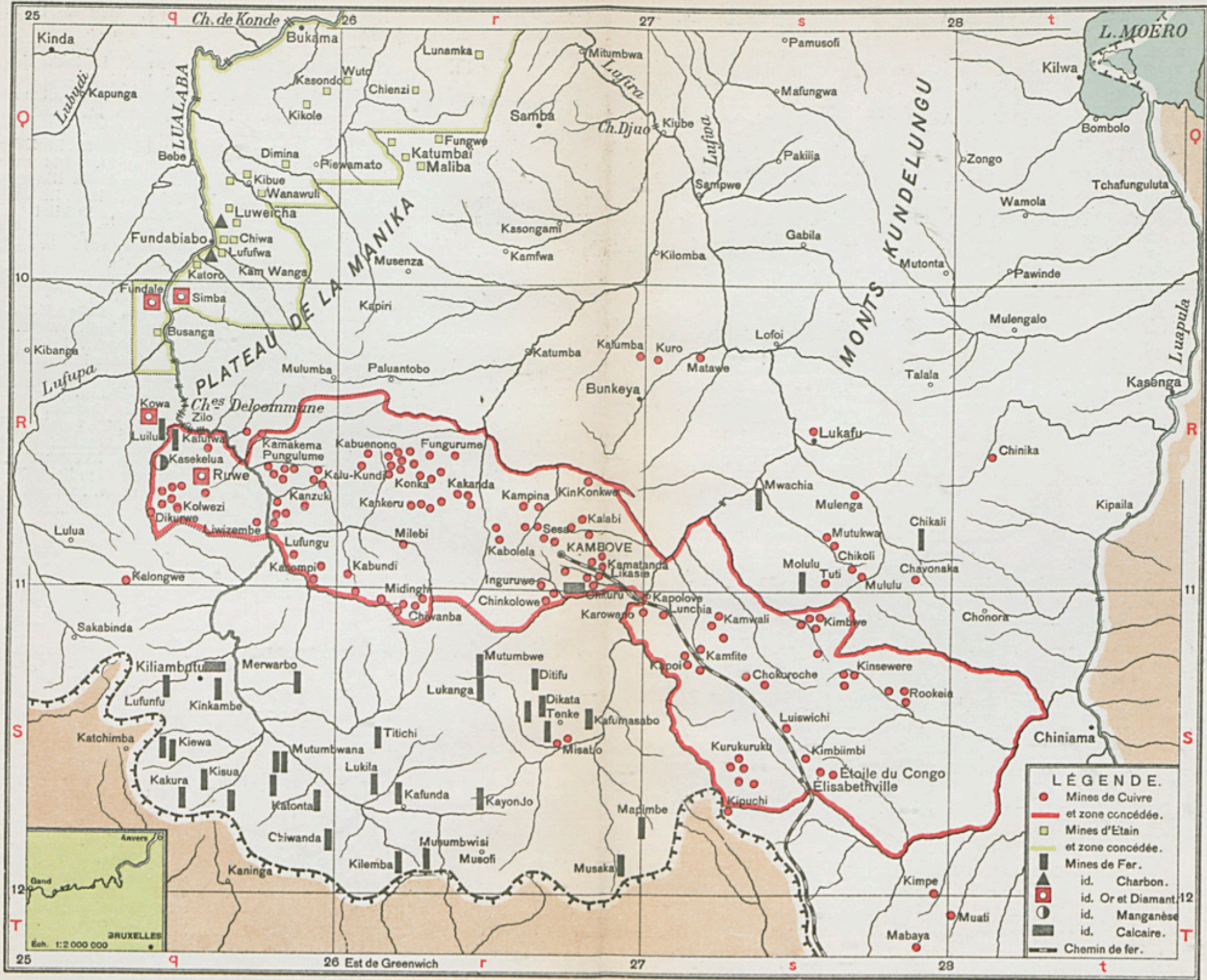

Balumbo Wu.	Budja Vx.	Muchikongo Xv.
Balunda Xw à Yy et Zx.	Bugwe Xz.	Mujolo Xv.
Bamba XYv.	Bulé Vu.	Mundu Vz.
Bambasa Vv.	Bunduru UVw.	Ndri Uw.
Bambu Vv.	Bwaka Uw.	Ndsimu Vvw.
Bambuba Vz.	Chinche Yw.	Njem Vv.
Bambundu Xwx.	Chuli Vz.	Nkomi Wu.
Bampende Xwx.	Dembo Yv.	Oba Wv.
Banano YZv.	Drugu Vz.	Obamba v. Mbété.
Bandjabi Wuv.	Fan ou Pahouins Wu à	Obongo Wu.
Bandja Ux.	Ganguela Zw. [Vv.	Ongomo Wv.
Bandziri Uwx.	Gobu Uw.	Ossyeba Vuv.
Bangala Ww, Vw, Vx, II.	Gola Yw.	Pahouins v. Fan.
Bangode WXw.	Gombe Vx	Penghe Wx.
Bangongo Xw.	Holo Yw.	Pororo Wz.
Bayankole VWz.	Ikela Wxy.	Quissama Yv.
Banza Vw.	Jinga Xw.	Ruanda Wz.
Bapoto Vx.	Karagwe Wz.	Samba Yy.
Baramba Zz.	Kawandi Zy.	Sango Vx.
Bari UVz.	Kioko XYx.	Tchobe Ww.
Barumbe Xz.	Kundu Wwx.	Tikki-tikki Vz.
Basanga Yy.	Kuruma Uvw.	Tomba Ww.
Basatu Ww.	Lessa Wwx.	Topohe Vx.
Basenghe Ww.	Loali Vy.	Toro Vz.
Basoko Vxy, II.	Loango Xv.	Turumbu Vy.
Basonghe Xy.	Lokeli Vy.	Ufipa XYZ.
Basongo Wx.	Lukengo Xx.	Unyoro Vz.
Basundi Xv.	Lulua Xx.	Urundi WXz.
Bateke Wv, Ww, Xw.	Mabodo Vy.	Urungu Wu.
Batetela Xxy.	Madi Vz.	Ussense Xz.
Batopo Vx.	Mahongo Yv.	Uwinsa Xz.
Batua ou Watwa Wx.	Maka Uv.	Vachioko YZw.
Batumbwe Xz.	Mangbattu Vz.	Vuanyema Xyz.
Bavili Wu.	Marimba Xv.	Wabembe Yz.
Bayaeli Uv.	Massango Wv.	Waghena Wy.
Bayaga Vv.	Mayumbe Xv.	Waholoholo Xyz.
Bayaka Xw.	Mbété ou Obamba Wv.	Waitawa Yz.
Bayandzi Ww.	Mboto VWv.	Walese Vz.
Bayeke Yy.	Missanga Vvw.	Wambutti Vz.
Bayombe Wx.	Mitemu Vu.	Wanande VWz.
Benimurungu Xz.	Mobali Vy.	Wanjamwesi Wz.
Bobondi Uu.	Mogula Vxy.	Warega Wy.
Bode Ww.	Mokuma Wy.	Warundi Wz.
Bokota Wv.	Momvu Vz.	Wassenga Zz.
Bolano Wwx.	Mondunga Vx.	Watembe Yyz.
Bolongo Vw.	Mongandu Vx.	Watwa v. Batua.
Bomome Vvw.	Monghelima Vy.	Wavira Wz.
Bondjo Vw.	Mongo v. Balolo.	Wazimba Wy.
Bongo UVx.	Mongwandi Vx.	Yemaka Wy.
Bubu Ux.	Moru Uz.	Yanghi Wx.

PAYS, DISTRICTS, LACS, MONTAGNES, ETC.

- Afrique équatoriale allemande VII, XI, XII, XVI Vir.
Albert-Nyanza, Dweru Dk, Ek, III, VI, XVI Ruwenzori.
Angola, possession portugaise VII, VIII, XII, XIII.
Bahr-el-Ghazal, protectorat anglais X.
Baie de Biafra III.
Baie de Lobito III.
Cabinda, possession portugaise VII, XIV.
Cap Lopez III.
Chaudron d'Enfer XVI Matadi.
Chenal Kasinga XVI Ruwenzori.
Chutes de Konde Qq.
Chutes Delcommune Rq.
Chutes Djuo Qs.
Chutes Murchison Dk.
Chutes Wissmann Hf.
Congo français VII, VIII, IX, X, XIV.
Crique des Belges XVI Matadi.
District de l'Aruwumi (en entier), VII, XI.
District de l'Equateur VII, IX.
District de l'Ubanghi VII, IX.
District de l'Uele VII, X.
District des Bangala VII, IX.
District de Stanleyville VII, XI.
District du Bas-Congo VII, VIII.
District du Kassai VII, XIII.
District du Katanga VII, XII.
District du Kwango VII, VIII.
District du Lac Léopold II VII, VIII.
District du Moyen-Congo VII, VIII.
Dweru v. Albert Nyanza.
Extrême Source du Congo JI.
Extrême Source du Nil Gj.
Falaise de Kaba XVI Matadi.
Fetish Rock XIV Estuaire.
Gabon Estuaire, III.
Ile Bamu Mp.
Ile Bulicoco, XIV Estuaire.
Ile de Limonda Kete XVI Boma.
Ile Mateba XIV Estuaire, XVI Boma.
Ile des Oiseaux XIV Estuaire.
Kalenguili, mont. XVI Ruwenzori.
Kalevi, mont. XVI Ruwenzori.
Kamerun, possession allemande VII, IX.
Karangora, mont. XVI Ruwenzori.
Karissimbi, mont. Fj, XVI Vironga.
Katanga, pays III, XV.
Kibuga, mont. XVI Ruwenzori.
Lac Albert v. Albert Nyanza.
Lac Bangwelo Kj, Kk, III.
Lac Edouard Fj, III, XVI Ruwenzori.
Lac Georges III, XVI Ruwenzori.

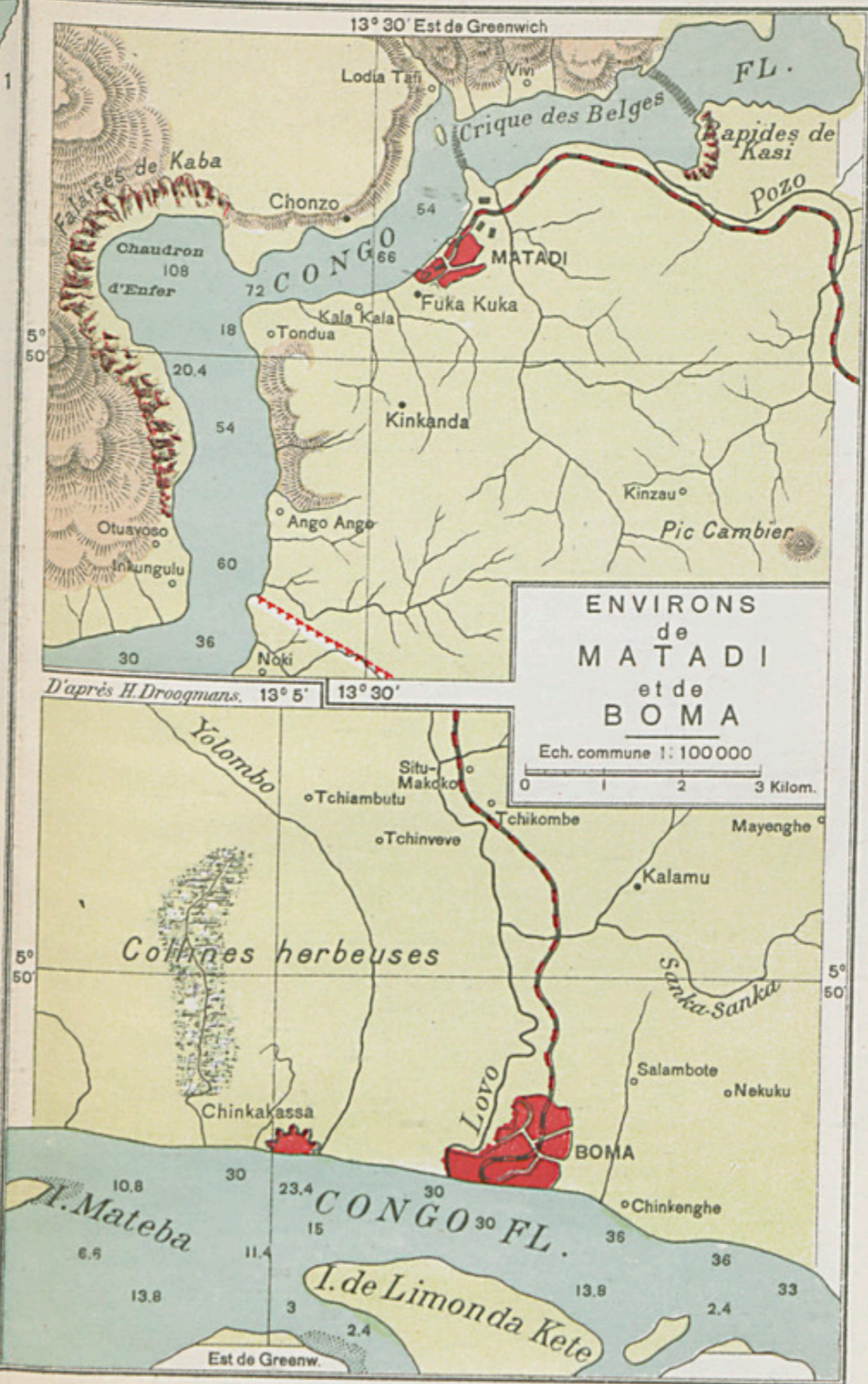
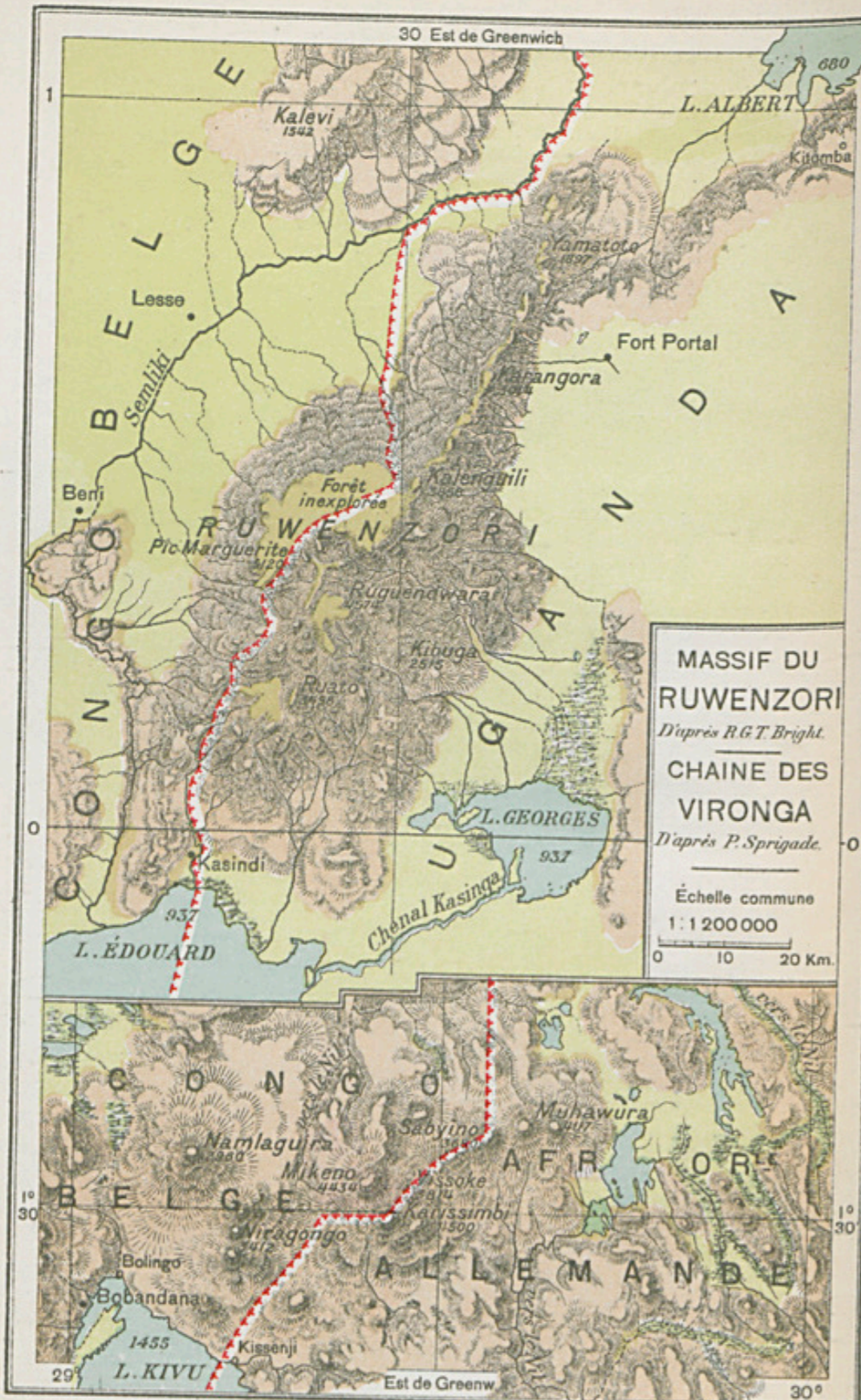

Lac Kioga El.
 Lac Kivu Fj, Gj, III, XVI Vironga.
 Lac Léopold II Fe, Ge, III, VI.
 Lac Mazingo Fk
 Lac Moëro Jj, Qt, III, VI.
 Lac Mohasi Fk.
 Lac Nyassa v. Nyassa.
 Lac Rukwa Jl.
 Lac Tanganyika v. Tanganyika.
 Lac Tumba Fd, Fe, III.
 Lac Uriji Gk.
 Lac Victoria v. Victoria Nyanza.
 Lunda, pays III.
 Manyemba, pays III.
 Mayumbe, pays III, XIV.
 Mikenno mont. XVI Vironga.
 Monts Achango III.
 Monts Hakansson III.
 Monts Kundelungu III, XV.
 Monts Mitumba III.
 Monts Muchinga III.
 Muhawura, mont. XVI Vironga.
 Namlaguira, mont. XVI Vironga.
 Niragongo, mont. XVI Vironga.
 Nyassa, lac Jl à Lb.
 Océan Atlantique III, IV, V, VI, VII, VIII.
 Pic Cambier XVI Matadi.
 Pic Marguerite XVI Ruwenzori.
 Plateau de la Manika XV.
 Plateau des Grands Lacs III.
 Pointe Padron XIV Estuaire.
 Pointe Shark XIV Estuaire.
 Portes d'enfer Hi.
 Protectorat anglais, Bahr-el-Ghazal et Uganda, X, XI.
 Rapide de Kasi XVI Matadi.
 Région minière du Katanga V, XV.
 Rhodésie, possession anglaise VII, XII.
 Rio Muni, possession espagnole VII.
 Ruato, mont. XVI Ruwenzori.
 Ruguendwara, mont XVI Ruwenzori.
 Ruwenzori, mont. Ej, III, XVI.
 Sabyino, mont. XVI Vironga.
 Stanley pool, lac Hc, Mp, III.
 Tanganyika, lac. Gj à Jk, III, VI.
 Uganda, possession anglaise VII, X, XI, XVI Ruwen.
 Ukerewe v. Victoria.
 Urua, pays III.
 Victoria-Nyanza, Ukerewe Fl, III, VI.
 Vironga, mont. III, XVI.
 Vissoke, mont. XVI Vironga.
 Wissmann Pool, lac Gd, III.
 Yamatote, mont. XVI Ruwenzori.

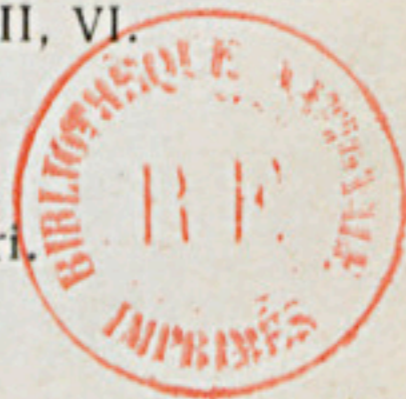

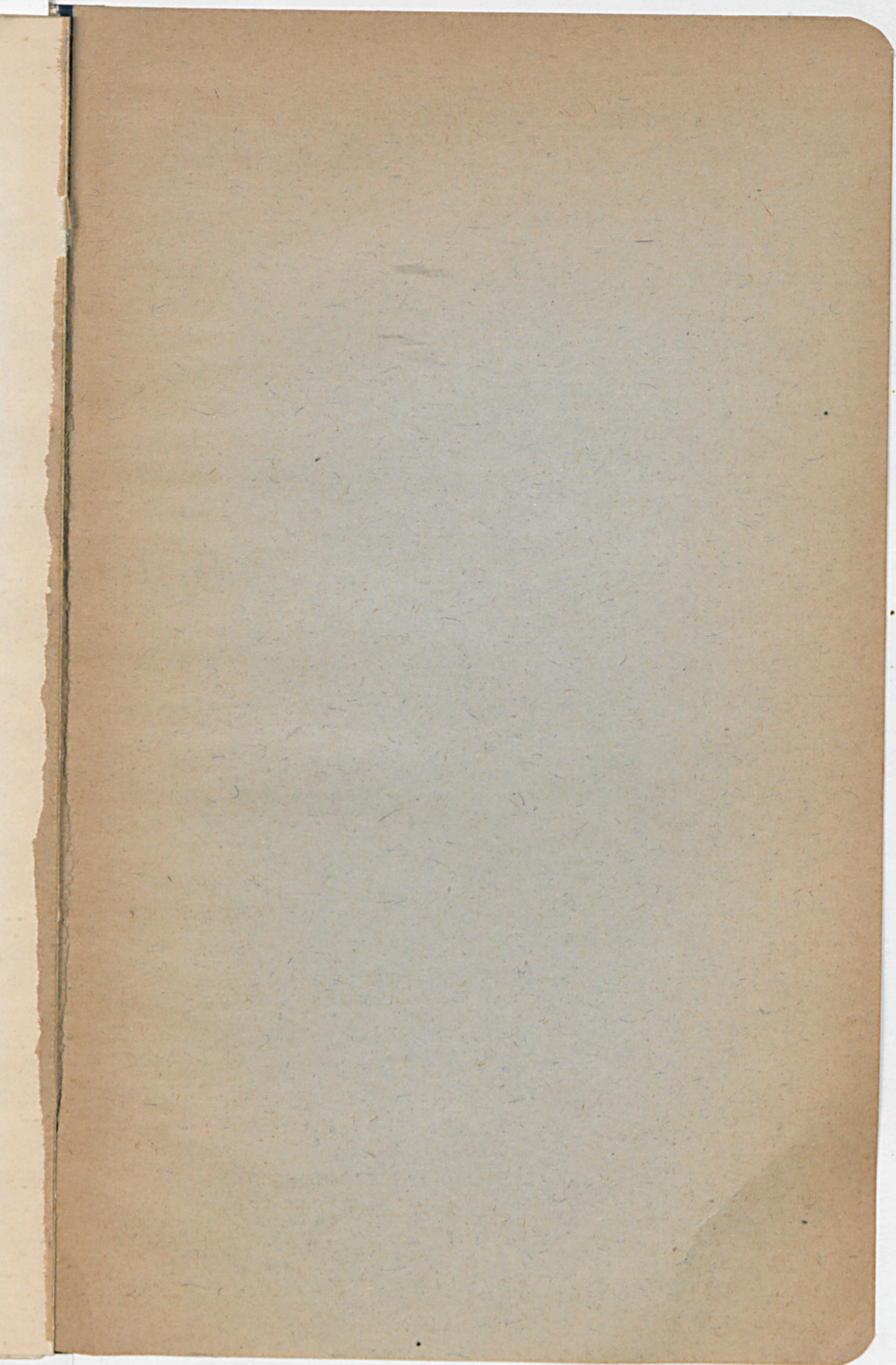

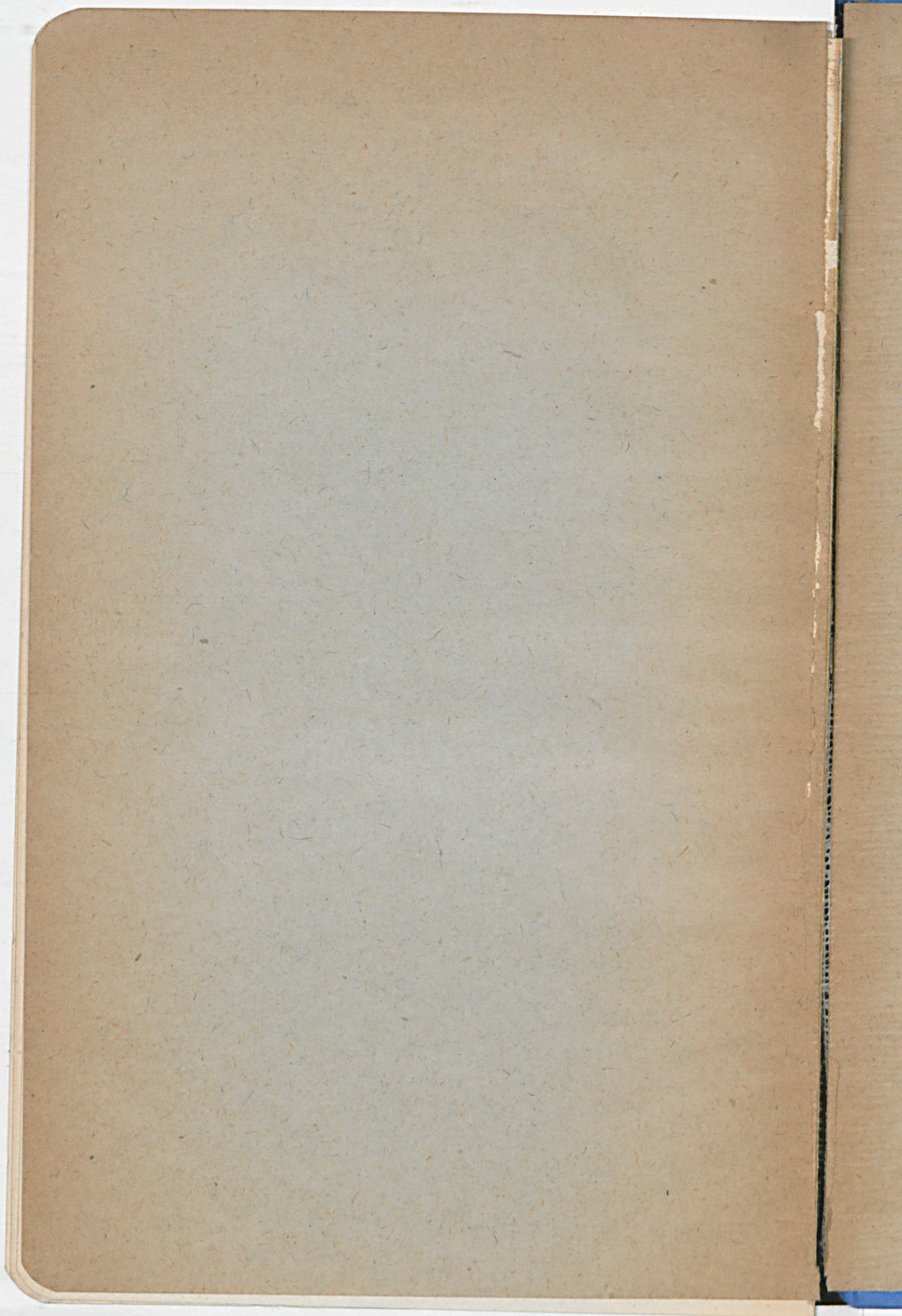

EXTRAIT DU CATALOGUE



DE WILDEMAN (E.), Docteur en sciences naturelles, Directeur du Jardin botanique de l'État, à Bruxelles, Professeur au cours colonial de l'École d'horticulture de l'État, à Vilvorde, **Les Plantes tropicales de grande culture.**

Tome I. — Caféier — Cacaoyer — Colatier — Vanillier — Bananier.

Un vol. in-8° (28 × 19 cm.) de 398 pages, illustré de 64 clichés photographiques dans le texte et 22 grandes planches hors texte, imprimé sur beau papier glacé fr. 10.00

— **Sciences biologiques et colonisation.**

Une broch. in-8° de 48 pages fr. 2.00

NOTRE COLONIE. — LE CONGO BELGE.

Un vol. in 4° (25 × 33 cm.) de 148 pages, illustré de plus de 257 vues photographiques, couverture artistique en couleurs fr. 3.50

DURAND (Th.), de l'Académie royale des Sciences de Belgique, et DURAND (HÉLÈNE) membre de la Société royale de botanique de Belgique, **Sylloge Floræ Congolanæ.** (*Phanerogamæ.*)

Un vol. in-8° de 732 pages fr. 15.00

Ouvrage couronné par l'Académie royale de Belgique (Prix Emile Laurent.)

— **Cartes murales du Congo belge**, pour l'enseignement de la géographie dans les écoles, mesurant 1 m. 10 sur 95 centimètres. Ces cartes imprimées en couleurs sont *parlantes* d'un côté et *muettes* au verso.

Carte I. — Congo physique et administratif.

Carte II. — Congo physique.

Carte III. — Congo économique.

Carte IV. — Congo des voies de communication.

BIBLIOTHEQUE NATIONALE DE FRANCE



3 7531 05147057 4